O Matutino de Maior Tiragem da Capital da República

TEMPERATURAS MAXIMAS E MINIMAS DE ONTEM: Bonsuc., 33,6-18,6; Ipan., 27,0-20,3; J. Bot., 28,4-19,4; Meier, 32,6-24,6; Penha, 30,6-21,2; Paquetá, 27,6-22,5; Pão de Açucar, 30,0-19,5; Praça 15 de Novembro, 28,8-22,4; Saenz Pena, 32,1-21,0.

O jornal entra cada manhã em nossa casa com o sol. E' que ambos têm a missão de espalhar a luz: um, a grande luz benéfica da natureza, outro, a grande luz, não menos benéfica, do conhecimento e da verdade.

Diario de Noticias

Rua da Constituição, 11 - Tel. 42-2910 (Rede Interna)

Rio de Janeiro, Terça-feira, 15 de Fevereiro de 1944

Fundado em 1930 – Ano XIV – N.º 6537

Propriedade da S. A. DIARIO DE NOTICIAS
O. R. Dantas, presidente; M. Gomes Moreira, tesoureiro; Aurelio Silva, secretario.

Rep. S. Paulo: W. Farincio - S. Bento, 220-3.º. T. 2-1512

ASSINATURAS:
Ano, Cr$ 75,00; Semestre, Cr$ 40,00; Trimestre, Cr$ 20,00

ED. DE HOJE, 2 SECÇÕES, 14 PAGS. — Cr$ 0,40

Korsum reconquistada pelas tropas soviéticas

Poderosas colunas russas convergem sobre Pskov, desenvolvendo rápida ofensiva para expulsar os alemães dos Estados do Báltico

Govorov prepara o assalto final contra Narva — Sangrenta liquidação do 8.º Exército nazista em Cherkassy — A queda de Luga

LONDRES, 14 (U. P.) — O comunicado russo, da meia noite, anuncia que as tropas soviéticas se apoderaram da cidade de Korsun. A nota tambem informa que a noroeste de Zvenigorodka, poderosas forças alemãs, após sofrerem pesadas perdas, conseguiram introduzir uma pequena cunha nas posições russas.

Sobre Pskov

MOSCOU, 14 (Por Henry Shapiro, da United Press) — No desenvolvimento rápido de sua ofensiva para expulsar os fascistas alemães dos Estados do Báltico, em uma frente de 250 quilômetros, poderosas colunas soviéticas convergem sobre Pskov, partindo de três direções. Enquanto isso, o flanco setentrional do general Leonidas Govorov se prepara para o assalto final contra Narva, porta de acesso da Estonia pelo norte. A cavalaria cossaca se uniu à fase final da sangrenta liquidação do 8º Exercito nazista, cercado ao sul de Cherkassy, pressionando os sobreviventes nazistas em bolsão que mede agora 250 quilômetros quadrados. A campanha de aniquilamento das forças do general nazista Stemmermann, cercadas no "bolsão de Cherkassy" prossegue com ritmo surpreendente, prometendo deixar em breve em liberdade centenas de milhares de soldados russos, para empreender a nova ofensiva para o oeste, na Ucrania. Enquanto aumentam os sintomas de que os russos completaram o aniquilamento do exército nazista cercado na Ucraina, e que empreenderão uma nova ofensiva para o oeste, no transcurso desta semana, — o general Govorov continua pressionando. Sobrepondo-se ao obstáculo dos rios cheios pelo aumento da caudal de aguas provocadas pelo degelo, as colunas do general Govorov chegaram a 65 quilômetros de Pskov — porta de acesso à Letonia e à região meridional da Estonia — em uma triplice ofensiva que arrasa o ângulo nordeste das defesas nazistas na Russia. Partindo da margem oriental do lago Peipus, as três principais colunas do general Govorov acometeram até chegar a uns 65 quilômetros de Pskov, que se encontra a 225 quilômetros a sudoeste de Leningrado. Pskov é um centro ferroviario de onde partem seis linhas. A coluna que opera para o noroeste se apoderou de Ostivi, a poucos quilômetros de distancia do estreito canal que une os lagos Peipus e Pskov. Acredita-se que os russos não encontrarão obstáculos na travessia desse canal.

Objetivo principal

O ataque contra Tartu, cuja queda cortaria o ramal ferroviario principal entre Tallin e Riga, seria o objetivo principal dos russos. Os exércitos soviéticos do norte tiram o máximo proveito da grande vitoria conseguida no sábado em Luga, depois dos cinco primeiros dias de sua ofensiva, durante os quais recuperaram uns 5 mil quilômetros quadrados de territorio. Em uma frente de 120 quilômetros, se apoderaram de 800 localidades, inclusive Dolzhitsy a varios quilômetros a oeste da estrada de ferro Leningrado-Pskov, e Lydadi a 80 quilômetros ao norte da última dessas cidades. Luga, localidade de 24.400 habitantes, caiu depois de uma sangrenta luta de ruas, durante a qual os fascistas alemães foram expulsos dos edificios de pedra que haviam convertido em fortaleza. Depois, os exércitos de Leningrado dirigiram seu assalto contra Pskov, cidade de 60 mil habitantes, situada a uns 15 quilômetros a oeste da região meridional da Estonia. Sua queda selaria, provavelmente, a sorte do baluarte alemão de Staraya Russa, a 240 quilômetros para o leste. Que os fascistas alemães esperam nervosamente grandes ofensivas soviéticas na Estonia e na Polonia se depreende das informações fornecidas pelo comentarista militar russo Ilya Ehrenburg, o qual anuncia que os nazistas estão evacuando os agentes da Gestapo e os funcionarios da administração civil em Pskov, Tallin, Minsk e Rovel. Acrescentou ter o dr. Goebbels ordenado que 150 jornalistas nazistas, que editavam jornais em linguas regionais da Russia, Ucrania e Russia Branca, regressem à Alemanha, em consequencia do impeto das ofensivas soviéticas.

Perto de Dubno

As transmissões nazistas, captadas nesta capital, admitiam que os russos chegaram perto de Dubno, a uns 50 quilômetros a oeste de Rovno, na estrada de ferro Rovno-Lemberg; porem disse o locutor que a brecha foi fechada posteriormente. Mais para o norte, segundo a radio-emissora de Berlim, os russos atacaram com trinta divisões de fuzileiros na zona compreendida entre os rios Pripet e Berezina. O Alto Comando Soviético, no entanto, guarda reserva sobre a luta nesse setor. Um importante fator das derrotas nazistas em toda a frente tem sido a enérgica atividade dos guerrilheiros soviéticos. Os despachos dizem que as vitorias obtidas em Luga e a limpeza da margem oriental do lago Peipus devem ser atribuidas quase completamente aos grandes destacamentos de guerrilheiros, que cortaram todas as comunicações do inimigo, destruiram as posições nazistas com ataques de retaguarda, e depois conduziram a infantaria do Exército Vermelho através do emaranhado de bosques e das correntes de agua transbordadas, até seus objetivos. A guerra travada pelos guerrilheiros adquire agora escala sem precedentes, abrindo todas as portas da defesa nazista, para a passagem da infantaria do general Govorov. Durante todo o desenvolvimento da batalha, de Siverski a Luga, os guerrilheiros contiveram a retaguarda inimiga e travaram uma violenta luta com os destacamentos nazistas. Ao abandonar Siverski, a infantaria do general Govorov penetrou em territorio pobre de estradas e semeados de bosques e pântanos. Assim, os guerrilheiros entregaram às forças russas em avanço mapas minuciosos das posições dos fascistas alemães ao longo do rio Luga e de seus tributarios. Os guerrilheiros colocaram à disposição da infantaria soviética os melhores guias, os quais a conduziram através do emaranhado de bosques e pântanos, de outro modo impenetraveis. Outras unidades de guerrilheiros derrotaram milhares de fascistas alemães em batalhas abertas na retaguarda.

NEUTROS OS ESTADOS UNIDOS NA QUESTÃO RUSSO-POLONESA

Tal atitude obedece ao interesse de manter a unidade aliada, para a colaboração de após-guerra

WASHINGTON, 14 (Por JOHN A. REICHMANN, da "United Press") — Sabe-se que os Estados Unidos estão resolvidos a permanecer neutros diante da questão russo-polonesa. Tal atitude obedece ao interesse que aqui se manifestou em manter a unidade aliada para a colaboração de após-guerra. Não importa qual a atitude que outras nações venham a adotar, pois este país se manterá à margem da questão. Funcionarios, cujo parecer pesa frequentemente nos assuntos de politica exterior, opinam que as potencias ocidentais tomaram demasiadamente a serio algumas das recentes declarações russas. Indicam os referidos funcionarios que os ocidentais deviam ter presente as relações russas do passado com o mundo exterior ao julgar incidentes tais como as censuras russas ao Vaticano, o rumor de uma paz em separado e a disputa russo-polonesa. Observam igualmente que durante os últimos vinte anos de isolamento virtual, as palavras dirigidas à Russia tinham em geral um carater de critica e frequentemente de condenação. Julgam natural que a Russia sobrestime agora o significado dos acontecimentos e que algumas vezes faça declarações criticas que não guardam proporção com os assuntos em discussão. Considera-se que as conferencias de Moscou e Teheran contribuiram consideravelmente para o melhoramento das relações anglo-russo e russo-norte-americanas, porem admite-se com franqueza que durante as discussões procurou-se cuidadosamente evitar os problemas fronteiriços, chegando-se a entendimento naqueles assuntos que não eram materia de disputa.

Os rápidos e inesperados avanços verificados pelo exército russo após essas conferencias, colocaram necessariamente em primeiro plano a questão das fronteiras, criando com isto uma situação não prevista. Aqueles que têm a seu cargo a direção politica dos Estados Unidos acreditam que, a menos que o governo russo repudie as promessas feitas em Moscou e em Teheran, as outras potencias considerá-lo-ão como aliado. Lembram que se não fora o heróico esforço militar russo, a guerra européia talvez terminasse em um empate. Dizem os mencionados funcionarios que pelas declarações de Teheran e do Cairo subscritas pelos russos, estes se comprometeram à cooperação internacional e que sobre essa base pode chegar-se, mediante discussões, à solução do problema dos limites da Polonia.

Em fins de fevereiro a vinda do sr Espil ao Rio

BUENOS AIRES, 14 (U. P.) — O dr. Felipe Espil possivelmente seguirá para o Rio de Janeiro em fins do mês de fevereiro.

BANCO MOSCOSO-CASTRO S. A.
RUA DA ALFANDEGA, 51

INICIADO O BOMBARDEIO DO FAMOSO MOSTEIRO DE CASSINO

O convento dos beneditinos fora convertido numa fortaleza pelos alemães

Aviso urgente aos italianos expedido por meio de granadas especiais de artilharia

LONDRES, 15 (U. P.) — A radio de Bari informou que, após a advertencia formulada aos alemães e italianos, a artilharia pesada aliada iniciou, ontem à noite, um violento bombardeio contra o mosteiro de Monte Cassino, onde os nazistas se entrincheiraram.

Aviso aos italianos

COM O QUINTO EXÉRCITO NA ITALIA, 14 (U. P.) — As forças anglo-norte-americanas foram autorizadas pelo alto comando aliado a atacar com sua artilharia ou aviação — se fosse necessario — o famoso mosteiro beneditino de Monte Cassino, em vista de o mesmo ter sido convertido numa fortaleza pelos alemães. Simultaneamente, a artilharia norte-americana lançou sobre esse mosteiro milhares de boletins nos quais pede aos italianos amigos para que o abandonem sem demora, pois chegou o momento de o atacar. A referida autorização do alto comando aliado foi muito bem recebida pelos chefes norte-americanos e britânicos, pois até agora tinham rigorosas ordens de não atacar o mosteiro sem uma permissão expressa nesse sentido. Agora o podem arrazar, eliminado assim um obstáculo para o seu avanço. Um porta-voz aliado manifestou que os alemães, alem de fortificarem o mosteiro, o estão utilizando como posto de observação e preveniu que serão expulsos dele custe o que custar. O texto dos boletins lançados sobre o mosteiro, mediante o emprego de granadas especiais da artilharia norte-americana, diz o seguinte: "Amigos italianos! Até agora tivemos um cuidado especial em não canhonear o mosteiro de Monte Cassino. Os alemães souberam aproveitar-se disso, porem a luta se aproxima cada vez mais dos seus limites sagrados. Chegou o momento de apontar os nossos canhões sobre o mosteiro. Fazemo-vos esta advertencia para que tenhais tempo de vos salvar. E' um aviso urgente. Abandonai o mosteiro. Fazei-o agora mesmo. Respeitai este aviso. E' por vosso bem. — assinado "Quinto Exército".

A futura batalha da Europa

Setecentas e dez divisões aliadas defrontarão 325 do Eixo

LISBOA, 15 (U. P.) — "Desde Brest até a Dinamarca, 710 divisões aliadas defrontarão 325 divisões do Eixo, sem contar as divisões italianas" — declara o critico militar português coronel Lelo Portela, em artigo publicado no "Século", acerca da futura batalha da Europa. Prosseguindo, o coronel Lelo Portela afirma que: "Para atingir o coração da Europa, é preciso tomar como base a penetração e uma das peninsulas que a dominam".

Independentemente da representação russa

A República Soviética de Azerbaijan designará seu ministro em Angorá

LONDRES, 14 (U. P.) — O correspondente da "Exchange Telegraph" em Angorá informa que a República Soviética de Azerbaijan designará seu ministro em Angorá, independente da embaixada soviética. Evidentemente, esta é a primeira República soviética que toma medidas de acordo com as recentes reformas sofridas pela URSS.

Penicilina do Brasil para salvar um doente na Argentina

BUENOS AIRES, 14 (U. P.) — Pela primeira vez a penicilina foi utilizada nesta capital. A droga foi fornecida pela Embaixada do Brasil, em virtude de um pedido especial feito pelo Hospital Israelita, afim de ser empregada no tratamento de um caso de septicemia aguda. O enfermo, segundo informaram do citado hospital, melhorou consideravelmente a partir da primeira injeção desse notavel medicamento.

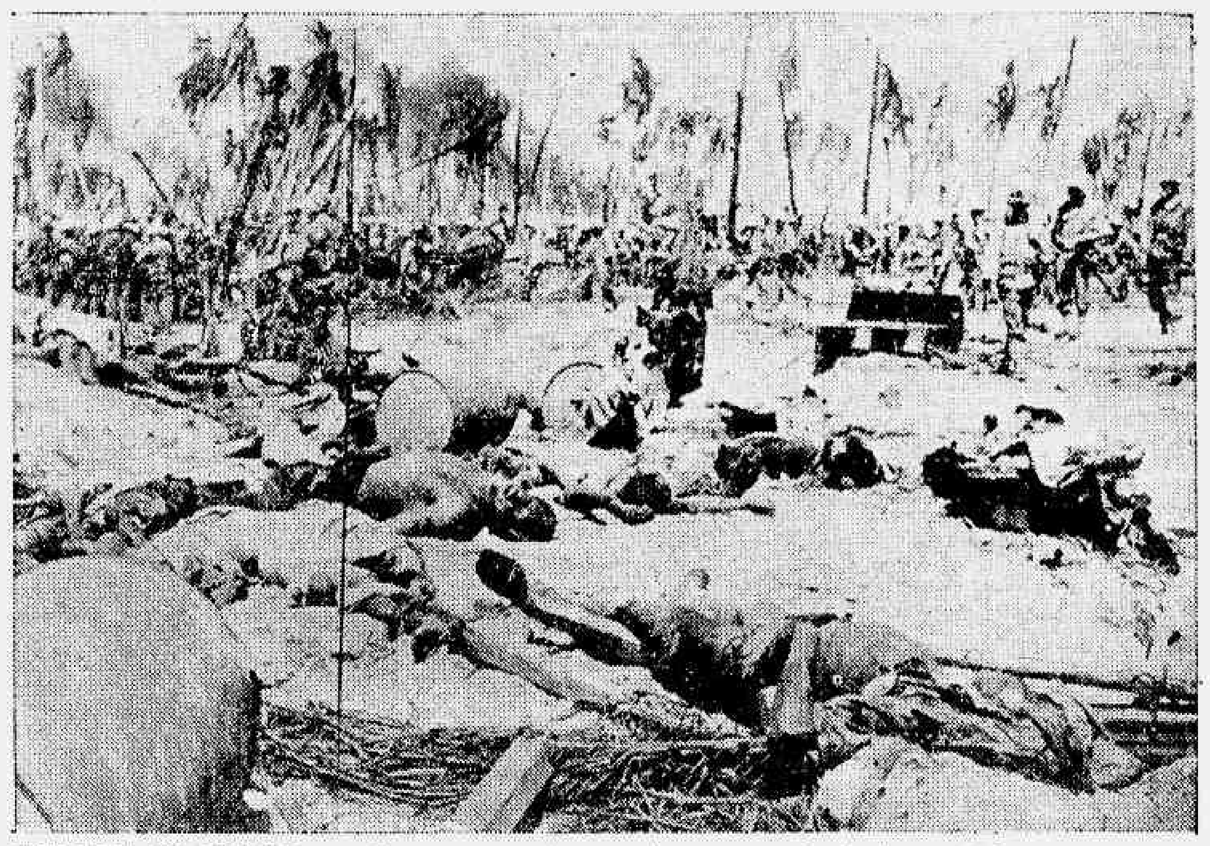

ENTRADA EM NAMUR. — Japoneses mortos juncam a praia de Namur, enquanto a tropa naval se move entre destroços. O fumo que se evola no fundo é causado pelos incendios do terrivel — bombardeio que precedeu o avanço das forças americanas —

Recuperam os aliados a iniciativa na Italia

Tropas do 5.º Exército, apoiadas por centenas de aviões, arremetem contra os alemães no setor de Aprilia

ACENTUADA PRESSÃO AMERICANA CONTRA CASSINO

ALGER, 14 — (Por CHRIS CUNNINGHAM, da U. Press") — Três poderosas forças aliadas recuperaram hoje a iniciativa em toda a frente terrestre da Italia, ao empreender, com êxito, ataques que partiram da cabeça de ponte ao sul de Roma. As tropas do Quinto Exército, apoiadas por centenas de bombardeiros e de caças, arremeteram contra as posições teutas no setor de Aprilia, assinalando-se, assim, o que aparentemente é o ataque local mais vigoroso lançado pelos corpos sob comando do general Mark Clark. Simultaneamente, as tropas norte-americanas da principal frente do Quinto Exército, agindo numa zona situada uns noventa quilômetros ao sul do campo onde se fere a batalha de Roma, acentuaram sua pressão contra Cassino e elevações ao norte dessa praça. Por seu turno, o Oitavo Exército, sob comando do general Oliver Leese, em ação na frente do Adriático, enviava fortes patrulhas através dos desfiladeiros das montanhas cobertas de neve, afim de por à prova as posições germânicas. A chave da alentadora situação dos aliados na frente italiana é constituida pela melhoria registrada nas condições atmosféricas que permitiram reiniciar a ofensiva aerea contra a artilharia e as posições da defesa alemã nas planicies ao sul da capital. A ação dos aviões aliados abrangeu virtualmente toda a area de batalha, pois arremeteram, quase sem encontrar oposição, contra as tropas e as linhas da retaguarda inimiga. Foram realizadas oitocentas "saidas", grande parte das quais estiveram a cargo dos bombardeiros medios que lançaram toneladas de altos explosivos a escassa distancia da frente das forças terrestres aliadas. O Exército felicitou as forças aereas pela precisão demonstrada no bombardeio de pequenos alvos, tais como posições de artilharia, cuja localização era dificil dada a "camouflage" e em face do mau estado do tempo.

Máquinas leves

Os bombardeios diurnos estiveram a cargo, exclusivo, de máquinas leves e medias, porem os "Wellington" das Reais Forças Aereas entraram em ação pela segunda noite consecutiva e mantiveram ataques quase continuos na zona de Campoleone e Cisterna, prestando às tropas destacadas na cabeça de ponte um apoio quase ininterrupto. Os "Wellington" agiram à noite e às primeiras horas da manhã de hoje. Nesta oportunidade operaram contra Cecchina e Albano, provocando incendios com suas bombas de duas toneladas no primeiro desses objetivos. Na única expedição aerea não relacionada diretamente com o apoio às forças da cabeça de ponte, os bombardeiros medios "Marauder" atacaram a ponte de Bucine, situada 32 quilômetros ao sul de Florença. As tripulações das máquinas informam que foi bem coberta a zona do alvo e que é quase certo que as vias ficaram cortadas no extremo norte da ponte. Os alemães realizaram cerca de 300 "saidas" contra 800 efetuadas pelos aliados, tendo perdido quatro aparelhos contra dois das forças aereas anglo-americanas. As tropas britânicas, em ação na cabeça de ponte, realizaram varias operações ofensivas em seu setor da frente de Anzio. Em fontes oficiais se diz que essas tropas conseguiram realizar avanços limitados pela linha ferrea que corre ao oeste de Aprilia. Os novos êxitos foram obtidos no setor guarnecido pela 71.ª divisão de infantaria alemã, que o marechal Alberto Kesselring transferiu à Italia da região meridional da França. Noticias da frente indicam que essa divisão teuta sofreu consideravelmente os efeitos dos ataques aliados de ontem e de hoje.

Alternativas

Informa-se que as ações pela posse de edificios industriais situados ao leste de Carroceto, sobre o ângulo nordeste da cabeça de ponte aliada, são violentas, tendo a batalha entrado em seu undécimo dia. A luta experimentou grandes alternativas, pois os predios trocaram de mão varias vezes. Infor-

(Conclue na 6.ª coluna da quarta página.)

MAL INFORMADO SOBRE CASTEL GANDOLFO

As esferas católicas afirmam que a residencia de verão do Papa não abriga concentração de tropas alemãs

Há, alí, sim, 15 mil refugiados

LONDRES, 14 (U. P.) — Na opinião das esferas católicas responsaveis, o comando aliado na Italia estava mal informado quando, sábado último, insinuou que a residencia de verão do Papa, em Castel Gandolfo, "abrigava uma forte concentração de tropas alemãs", recordando-se, a propósito, que o referido comando, ao fazer tal declaração, anunciou tambem que se aparecessem objetivos inimigos nessa zona ela seria necessariamente bombardeada. Em circulos autorizados declarou-se que a radio emissora do Vaticano estabeleceu claramente que, não obstante os alemães estarem ocupando Castel Gandolfo, que é territorio italiano, e tambem a estrada que passa a muito curta distancia da residencia de verão do Papa, nem por isso as tropas nazistas penetraram nos limites do parque, cuja superficie é muito extensa e contem atualmente uns 15.000 refugiados. Acrescentam os referidos circulos ser provavel que a aviação aliada de reconhecimento tenha tomado tais refugiados por alemães. De qualquer forma, porem, não há motivos para que as categóricas declarações da radio emissora do Vaticano sejam postas em duvida. Por outro lado, o assunto trouxe certos circulos oficiais a relembrar as circunstancias que levaram os aliados a bombardear Roma. A capital italiana foi poupada até o momento em que os aliados tiveram a certeza de que, não obstante haver sido declarada [illegible] pelos alemães, estava sendo utilizada para fins [illegible]

Oficial da FAB toma parte num ataque aereo

ALGER, 14 (U. P.) — Foi revelado hoje que o observador da Força Aerea Brasileira, major R. Canabarro Lucas, do Estado do Rio Grande do Sul, voou num aparelho "Mitchell" durante o ataque a um grupo de transportes a motor alemães na zona entre os lagos Albano e Nemi, na Italia.

Os aviões que intervieram nesse bombardeio tiveram pela frente intenso fogo anti-aereo, porem conseguiram colocar bem suas bombas.

Ao comentar a operação, o major Lucas disse: "A missão foi muito boa. E' um prazer voar com esses rapazes".

Churchill enviará nova mensagem a Stalin

LONDRES, 14 (U. P.) — Na opinião dos circulos diplomáticos locais o primeiro ministro Winston Churchill enviará uma nova mensagem ao marechal Stalin, com o propósito de tentar solucionar o problema russo-polonês. Os mesmos circulos, em geral, mostram-se pessimistas quanto à perspectiva da solução desse litigio.

Reiniciada a ofensiva aerea contra as bases inimigas das Marshall

INTENSAMENTE BOMBARDEADOS OBJETIVOS DE ENIWTOCK E UJAE

PEARL HARBOR, 14 (U. P.) — (Por William Tyree, correspondente da "United Press") — O almirante Chester Nimitz anunciou hoje que os bombardeiros em mergulho, torpedeiros e caças transportados nos porta-aviões da frota do Pacifico reiniciaram sua vigorosa ofensiva contra as bases inimigas das ilhas de Marshall. Pelo espaço de três dias consecutivos na sexta-feira, sábado e domingo, os aviões da frota do Pacifico martelaram os objetivos da Eniwtock a 350 milhas ao noroeste de Kwakalein, enquanto outras formações de porta-aviões lançavam os seus aparelhos contra o grupo de UJAE ao amanhecer de domingo. As unidades de porta-aviões que operam a umas 2.500 milhas ao oeste de Hawaii constituem uma ameaça direta para as ilhas Carolinas como tambem para as posições que os japoneses ainda conservam nas ilha de Marshall.

Muito embora no quartel general da frota do Pacifico não se tenha expressado o volume exato das forças atacantes presume-se que os ataques efetuados são os mais violentos que se levaram a efeito desde que os japoneses se apoderaram de Kwajalein. Aparentemente a ofensiva se concentra principalmente contra Eniwetock porque constitue o unico aeródromo com que contam os japoneses a leste das Carolinas de onde podem atacar as posições aliadas nas ilhas de Marshall. Conta tambem com excelente fundeadouro para as forças navais que operam nessa grande extensão do Pacifico.

Os aparelhos atacantes ocasionaram consideraveis estragos nas instalações de Ujae segundo parece [illegible] muito embora o comunicado não proporcione detalhes a esse respeito. O comunicado emitido pelo almirante Nimitz especifica que do fato de não se encontrar oposição de caças nem das baterias anti-aereas inimigas em Enitock se depreende que essa importante base inimiga foi virtualmente aniquilada.

O porta-voz do Quartel General acrescentou que os porta-aviões desfecharam seis golpes separados contra a base inimiga de Eniwetok. Quando carecemos de informações detalhadas nos consta que foram infligidos graves danos ao aeródromo e às intalações adjacentes. Acrescentou o porta-voz que os ataques realizados foram particularmente violentos e que um aparelho caiu no mar porem sua tripulação foi recolhida por um "destroyer".

Ao mesmo tempo o poderio aereo japonês, cuja ausencia se apercebeu principalmente desde que começou a invasão das ilhas Marshall, começou a reagir atacando os norte-americanos já firmemente entrincheirados no grupo de Kwajalein. O comunicado assinala que uma pequena formação de bombardeiros japoneses atacou a ilha de Roi no grupo de Kwajalein durante a noite de sabado para domingo, porem expressa que o numero de vitimas e os danos materiais foi moderado".

Asilou-se na embaixada do Chile o ex-chanceler Diez Medina

Desconhecem-se os motivos desse gesto

LA PAZ, 14 (U. P.) — O ex-chanceler boliviano, sr. Eduardo Diez de Medina, asilou-se na embaixada do Chile, ontem à tarde. O embaixador Cohen, depois de conceder direito de asilo ao sr. Diez de Medina, informou do assunto o Ministerio das Relações Exteriores, de conformidade com as prescrições internacionais. Acredita-se que o asilado deixará o país pelo primeiro avião de carreira, com destino à Arica. Ainda não foram dados a conhecer os motivos que levaram o ex-chanceler a solicitar asilo. A policia deteve Carlos e Fernando Diez de Medina, sem esclarecer as causas que determinaram essa medida.

SABONETE
Timborósa
TORNA A CÚTIS FORMÓSA

Será o coração?
Esse cansaço, falta de ar, palpitações, aflições, passarão se forem do coração, com as gotas IODASTENIL. A venda em todas as farmacias.

SABONETE HIGIENIC
HIGIENIZA O CORPO E AS MÃOS
CR$ 1,90

O número de JANEIRO de SELEÇÕES CHEGOU HOJE!
Em tôdas as bancas de jornais
Custa só Cr.$ 2,00

QUEIXAS E RECLAMAÇÕES

Com o Departamento de Parques e a Limpeza Urbana

18.238 CAPIM ALTO E ARVORES FRONDOSAS — Moradores da rua General Clarindo, no Encantado, dirigem um apelo às autoridades competentes, no sentido de ser feita a capinação da referida rua e a poda das árvores frondosas cujos galhos entram pelas janelas das residencias. — 15-2-944.

Com o DASP e o Ministerio da Educação

18.239 TRABALHAM 48 HORAS POR SEMANA — Os serventes da Biblioteca Nacional que trabalhavam anteriormente 36 horas por semana, fazendo o horario regulamentar de 10 às 16 horas, estão agora obrigados a 8 horas de trabalho, fazendo, eles mesmo, o serviço de limpeza e de consultas, quando em outras repartições existem turmas distintas para os serviços de limpeza e expediente. São, pois, 48 horas de trabalho por semana e ainda um domingo por mês. As consultas diarias elevam-se a 400 e às vezes mais, cumprindo-lhes ainda o serviço de arrumação. O quadro de serventes é formado de 50 funcionarios, mas a maior parte está desviada de suas funções. Para o caso, pedem uma providencia à autoridade competente, no sentido de tornar menos penosa a situação em que se encontram. — 15-2-944.

Com a Coordenação da Mobilização Econômica

18.240 AUMENTO DE PREÇOS NOS HOTEIS E PENSÕES — Reclamando contra o aumento de preço nos hotéis e pensões, pedem uma providencia à autoridade competente, acrescentando que, enquanto assim procederem, o passadio torna-se cada vez peor. — 15-2-944.

18.241 FALTA AÇUCAR E SAL EM NOVA FRIBURGO — Escrevem-nos de Nova Friburgo pedindo uma providencia à autoridade competente, no sentido de ser o mercado local abastecido de sal e açucar que estão faltando há dias, inexplicavelmente. — 15-2-944.

18.242 PÃO MINÚSCULO — Foi-nos apresentado por um leitor um minúsculo pão de dez centavos, informando-nos tê-lo comprado no depósito de pão localizado na Estrada São Pedro de Alcântara, n. 1.570, loja, no Realengo. — 15-2-944.

Com o Serviço de Aguas e Esgotos

18.243 30 DIAS SEM AGUA — Moradores da rua Viuva de Mendonça, em Ramos, dirigem um apelo ao diretor do Serviço de Aguas, no sentido de ser restabelecido o abastecimento do precioso liquido nessa rua, o qual se acha interrompido há um mês precisamente, ocasionando-lhes os mais serios embaraços, tendo sido infrutiferos todos os pedidos de providencia dirigidos ao Posto da rua Uranos. — 15-2-944.

18.244 RUA ARGENTINA REIS — Queixando-se de que há 15 dias estão privados do abastecimento dagua, moradores dessa rua, em Quintino Bocaiuva, pedem uma providencia à repartição competente. — 15-2-944.

Com a Policia

18.245 ALGAZARRA E BARULHO DE RADIO — Alem da algazarra promovida por numerosos menores que se reunem nas proximidades do edificio Santa Rita, à rua Correia Dutra, n. 30 — informa um leitor — os moradores do citado predio são ainda atormentados diariamente, antes das 7 horas da manhã e à noite, com o barulho de um radio, sintonizado no mais alto volume, pertencente ao morador do andar terreo. Como esses abusos atentam contra as leis vigorantes, pedem uma providencia à autoridade competente. — 15-2-944.

18.246 NÃO E' ADMITIDA A PROVA FOTOSTATICA PARA A CARTEIRA DE IDENTIDADE — Queixando-se dos embaraços que encontram para a obtenção da carteira de identidade, informa um leitor que, precisando ficar com as certidões de nascimento de suas filhas, mandou tirar copias fotostáticas do documento original, admitidas em todas as repartições públicas. Entretanto, levando-as ao Instituto de Identificação, não foi aceita, exigindo-se-lhe a certidão original. — 15-2-944.

18.247 DESTRUIRAM O BARRACO — Esteve em nossa redação Sátiro Alves Gonçalves, acompanhado de sua esposa, queixando-se de que, possuindo um barraco à rua Marquês de Sapucaí, junto ao n. 54, onde viviam há algum tempo, viu, na tarde do dia 11, sua habitação destruida por uma turma de investigadores, quando às 15 horas a mesma turma regressava do serviço de um desastre nas proximidades onde se chocaram dois caminhões. Não tendo recursos para alugar um cômodo, pois é cozinheiro desempregado e sua esposa apenas ganha o produto de alguma lavagem de roupa, tendo ainda perdido a louça e outros objetos que possuia, pede uma providencia no sentido de ser refeito o barraco. — 15-2-944.

18.248 PREVENINDO O ABUSO DOS PREÇOS DURANTE O CARNAVAL — Pedindo uma providencia à autoridade competente no sentido de coibir o abuso do aumento de preços durante o Carnaval, escreve um leitor: "Não havendo Carnaval externo, sendo a mocidade obrigada a divertir-se nos clubes e casas de diversões da cidade, os seus proprietarios já estão se movimentando no sentido de explorar os carnavalescos. Segundo apurei pessoalmente, alguns clubes, os mais movimentados nesses dias, já estabeleceram uma tabela padrão que vigorará durante o reinado de Momo, sendo o preço único, tanto para cavalheiros como para damas, de .... Cr$ 50,00". — 15-2-944.

Dr. Geraldo Barroso
CIRURGIA GERAL
Rua 13 de Maio, 37 - 5.º andar.
Telefones: 27-1719 e 22-6156.

À 1001 BOLSAS
Bolsas de Couro, Crocodilo, para todos os gostos e preços.
Visita A 1001 BOLSAS, a mais antiga e conhecida de todo o Brasil.
CARIOCA 40
Não confunda, esta casa é no número 40.
À 1001 BOLSAS

PLAZA ASTORIA OLINDA RITZ
HOJE
O TEAM ROMÂNTICO INCOMPARAVEL na sua MELHOR COMÉDIA!
IRENE DUNNE
CARY GRANT
CUPIDO E' MOLEQUE TEIMOSO
THE AWFUL TRUTH
com
RALPH BELLAMY
CECIL CUNNINGHAM
ALEXANDER D'ARCY
PROIB. ATE 14 ANOS

LIVRARIA ALVES Livros colegiais e acadêmicos. Rua do Ouvidor, n.º 166.

DR. PEDRO DE CASTRO
DOCENTE DA UNIVERSIDADE
Clinica médica — Tuberculose
RUA MIGUEL COUTO, N.º 5 — 3.º — De 4 às 6 horas.

ROUPAS USADAS
COMPRO A DOMICILIO
Tel. 22-5568

ÓTICA IMPERIO

Aviamos receita dos srs. médicos.
Óculos a preços módicos.
POMPEU RAPHAEL
Rua Assembléia, 61 - 1.º - sala 2.

-CASPA! CABELOS BRANCOS!
Use LOÇÃO XAMBÚ - Efeito Garantido

Dr. Floriano de Azevedo
Doenças nervosas e clinica geral.
TRATAMENTO PELA FEBRE ARTIFICIAL
Uruguaiana, 109 — Tel.: 23-5483.

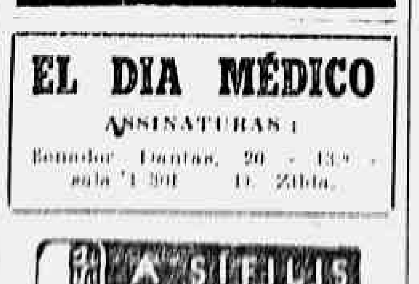

EL DIA MÉDICO
ASSINATURAS:
Senador Dantas, 20 - 13.º - sala 1.301 — D. Zilda.

A SIFILIS
É UM DOS MAIORES FLAGELOS DA HUMANIDADE.
AUXILIE O SEU TRATAMENTO COM O
ELIXIR DE NOGUEIRA

VARIAS OCORRENCIAS

Desastres - Acidentes - Atropelamentos - Agressões - Conflito - Tentativas de suicidio - Afogado - Principio de incendio - Falecimento - Roubo - Três mortos e quarenta e seis feridos

Registraram-se domingo e ontem, nesta capital e em Niterói, entre outras, as seguintes ocorrencias:

Desastres

Na rua Copacabana, esquina de Miguel de Lemos, chocaram-se os ônibus n. 318, da Viação Elite, dirigido pelo motorista Jaime Gonçalves, e o n. 107, da linha "Castelo-Ipanema", conduzido por Julio Pereira. Em consequencia da colisão, os carros sofreram avarias, saindo feridos a passageira do último carro, sra. Maria Helena Pereira, residente à rua da Passagem n. 125, a qual teve a clavicula fraturada, e o trocador do mesmo ônibus, Justino Araujo Nascimento, morador à rua Cosme Velho n. 173, que sofreu fratura do braço esquerdo. Ambos foram socorridos no Hospital Miguel Couto, tendo sido os motoristas presos em flagrante.

* * *

Na rua Uruguaiana, esquina da avenida Marechal Floriano, tambem, colidiram os ônibus 812, da "Viação Continental", dirigido pelo motorista José Alves de Melo, e o da "Empresa Limousine Federal", guiado por Orbilio da Silva. Em consequencia do choque, saiu ferida a passageira do segundo carro, Norma Barreto Lima, de 19 anos, residente à rua Constante Ramos n. 56, a qual foi socorrida pela Assistencia. O motorista do primeiro carro fugiu e o outro foi preso em flagrante.

* * *

Na avenida Rodrigues Alves, o caminhão n.º 8.078 chocou-se com o carro diplomático n.º C. D. 4, da Embaixada Americana ficando este bastante avariado. Não houve vitimas.

Acidentes

Antonio da Conceição, operario, residente à rua Carlo Seidl n. 4, quando jogava futebol na praia de São Cristovão, caiu e fraturou o braço esquerdo, sendo socorrido pela Assistencia.

* * *

Cino Cinell, italiano, viuvo, de 68 anos, morador à rua Marechal Aguiar n. 42, caiu de um bonde na rua São Luiz Gonzaga, sofrendo contusão no frontal.

* * *

Na estação Maria da Graça, caíram de um trem da Linha Auxiliar, quando viajavam como "pingentes", os menores Francisco Teles, de 13 anos, morador à rua Joaquim Norberto 58, em Cavalcante; Lourival Carvalho, de 16 anos, residente à rua do Quintão n. 145, e Gualter Mota, de 15 anos, morador à travessa Cardoso n. 140. O primeiro sofreu esmagamento da perna esquerda, sendo internado no H. P. S., e os outros, que sofreram contusões generalizadas, foram socorridos pela Assistencia.

* * *

O menor Valdir, de 14 anos, filho de Carlos Ribeiro Barbosa, morador à rua Desembargador Isidro 128, caiu de uma árvore no quintal de sua residencia, sofrendo alguns ferimentos. O fato foi comunicado à policia do 17.º distrito.

* * *

O menor Ciro Ferreira Zucaino, de 6 anos, filho de Amadeu Frizola Zucaino, morador à rua Pereira Barreto 34, soltava um papagaio, correndo, em frente à residencia, quando bateu com a cabeça numa carrocinha de pão que ali se achava parada. Com ferimento no nariz, foi socorrido pela Assistencia e internado no H. P. S.

* * *

Manuel Estott da Silva, de 34 anos, casado, operario, morador à rua Aragoiaba 72, em Marechal Hermes, caiu de um trem na estação de Honorio Gurgel, sofrendo suspeita de fratura do cranio e da bacia. Foi internado em estado grave no Hospital Carlos Chagas.

* * *

Antonio Felix Bulhões Natal Filho, de 24 anos, solteiro, morador à rua Marquês de S. Vicente 429, apartamento 28, quando lidava com um revolver, nas proximidades de sua residencia, foi vitima de um acidente, pois a arma disparou e o projetil atingiu-o no torax, ferindo-o gravemente. Foi internado no Hospital Miguel Couto.

* * *

Na praia das Flexas, em Niterói o reboque 128, ligado ao bonde 527, linha "Canto do Rio", guiado pelo motorneiro de regulamento 113, saltou dos trilhos, atirando ao solo dez pessoas. Em consequencia, receberam curativos no Posto de Assistencia da capital fluminense: Helio Holer, morador à rua Presidente Pedreira 49; Francisco Borges Campos, residente à rua General Andrade Neves 118; Sebastião Alves Barreto, domiciliado à rua Gavião Peixoto 298; Mariana Gonçalves da Costa Matos, residente à rua Maria e Barros 60 casa I; Moacir Batista de Sousa, morador à rua Almirante Tefé 67; Silvio Nunes, morador à travessa Jurema 172, casa IV; Américo Teixeira, residente à rua Paulo Alves 124; Valter Lacerda Araujo, domiciliado tambem à rua Paulo Alves 124; Alice Jorge, moradora à rua General Andrade Neves 33 e Benigno Vilar, residente à rua Barão de Guaratiba 21, todos apresentando contusões e escoriações generalizadas.

Atropelamentos

Manuel Gomes da Silva, casado, de 67 anos, morador à praça da República n. 46, foi atropelado por um automovel na rua da Constituição, sofrendo contusões e escoriações generalizadas.

* * *

O menor Valter, de 6 anos, filho do sr. Antonio João de Brito, morador à rua São Luiz Gonzaga n. 650, foi colhido por um automovel em frente à residencia e sofreu contusões no frontal e coxa esquerda, sendo socorrido pela Assistencia.

* * *

Na avenida Presidente Vargas, em frente ao 542 o estivador Antonio dos Santos, de 33 anos, solteiro, morador à rua Camerino, 72, foi atropelado por um auto, sofrendo contusões generalizadas e concussão cerebral. Socorrido pela Assistencia, foi internado no Hospital de Pronto Socorro.

* * *

Na rua do Matoso, em frente à residencia, o menor Ezequiel, de 5 anos, filho de Rubi Goultfeld, morador no n. 160 daquela rua, foi colhido por um auto, sofrendo fratura do cranio. Socorrido pela Assistencia, foi internado na Casa de Saude Francisco Guimarães.

* * *

Na Avenida Aparicio Borges, esquina da avenida Beira-Mar, foi colhido por um auto Irineu Batista dos Santos, de 41 anos, casado, comerciario, morador na rua do Lavradio, 111. Tendo sofrido contusões na região frontal e no joelho direito, foi socorrido pela Assistencia.

* * *

Na avenida Rio Branco, esquina da rua Visconde de Inhaúma, o maritimo Nelson Januario Trio, de 59 anos, casado, morador na rua Visconde do Rio Branco, 183, casa 2, foi colhido por um auto, sofrendo fratura da perna esquerda. Socorrido pela Assistencia, foi internado no Hospital dos Maritimos.

* * *

Na praça 11 de Junho, o operario, João de Oliveira, de 28 anos, solteiro, morador na rua de São Pedro, 255, foi colhido por um auto, sofrendo contusões no nariz. A Assistencia socorreu-o.

* * *

Na avenida Rio Branco, esquina da rua de São Pedro, o funcionario público Ademar [illegible] de Oliveira, de 29 anos, solteiro, morador à rua José Mota, 61, em Ricardo de Albuquerque, foi atropelado por um auto, sofrendo contusões na perna direita. A Assistencia socorreu-o.

* * *

Na Vila Lage, em São Gonçalo, [illegible]

* * *

[illegible] o menino Antonio, de 11 anos, filho de José Dias da Silva, residente no morro do Estado sin produzindo-lhe fratura do femur direito, braço esquerdo, contusões e escoriações generalizadas. Em estado de "shock", a vitima foi internada no Hospital São João Batista.

Agressões

Jorge Lima, operario, de 26 anos, morador em Honorio Gurgel, foi agredido, a navalha, no largo Santo Cristo, sendo internado no H. P. S. com profundo ferimento no rosto.

* * *

Edgar Graça Castanheira, morador à rua Uruguai, 119, queixou-se à policia do 16.º distrito, dizendo que no largo da Cancela, quando procurava alugar um taxi foi agredido pelos motoristas dos carros de ns. 2238, 3153 e 31012, os quais se negaram a servi-lo.

* * *

Paulo Ferreira da Silva, de 16 anos, residente à rua Carvalho Alvim, 117, foi agredido, a socos e pontapés, por Djalma Martins, de 33 anos, residente à rua do Bispo, 33, sofrendo contusões.

* * *

Adelaide Gomes da Cunha, moradora na praça Saican, 9, queixou-se à policia do 21.º distrito que seu ex-noivo, Dumas Ramalho Esteves, residente à rua Iraquá, 535, agredira-a a socos, na estrada Braz de Pina, produzindo-lhe ferimentos contusos na cabeça.

* * *

A Assistencia socorreu Alfredo João de Almeida, de 23 anos, solteiro, morador à rua Taylor, 10, o qual apresenta ferimento inciso na coxa direita, produzido por faca. Ao ser medicado, Alfredo declarou que fora agredido por um desconhecido no largo da Lapa.

* * *

Pedo Nicolau da Silva, de 32 anos, solteiro, operario, morador à rua Vieira Claudio, 262, queixou-se à policia do 19.º distrito de que fora agredido com uma chaleira no botequim da rua referida, esquina de Lino Teixeira, pelo seu antigo desafeto Antonio Moreira.

* * *

Luiz Antonio Gonçalves, de 52 anos, casado, português, comerciario, morador à rua 4 n. 47, em Vigario Geral, queixou-se à policia do 21.º distrito de que fora agredido, a faca, nas proximidades de sua residencia, pelo soldado José de tal, do 4.º Batalhão da Policia Militar, morador à rua 2 n. 17 tambem em Vigario Geral.

* * *

A policia do 1.º distrito prendeu, na praça Santos Dumont, Rubens de Morais e Acre Inacio Gomes que ali se empenhavam em luta ferindo-se mutuamente.

* * *

Sicilia Maria de Jesús, residente à rua Zurich, 1043, foi agredida, a socos, por João Gomes, residente à mesma rua.

A vitima recebeu ferimentos na face, sendo medicada no Hospital Getulio Vargas.

* * *

Derli Norson, residente à rua Felipe Carimão, 75, casa 15, queixou-se à policia por ter sido agredida pelo seu ex-companheiro, Eduardo Bastos, sapateiro, residente à rua Buenos Aires n. 310. O agressor foi preso em flagrante e conduzido ao 25.º distrito.

* * *

Vicencia Chialadia, de 23 anos, residente à rua Almirante Tamandaré, 59, queixou-se à policia por ter sido agredida, em sua residencia por Elisa de tal, residente no Hotel Windsor.

Tentativa de suicidio

Iraci Nascimento Silva, residente à rua Nerval de Gouveia n. 253, tentou contra a vida, sendo internada no H. P. S. depois de socorrida pela Assistencia do Méier.

* * *

Dulcinéia Maciel Cruz, de 20 anos, moradora à rua Visconde de Niterói n. 2, casa XXVII, tentou suicidar-se em sua residencia, ingerindo um tóxico. A Assistencia socorreu-a.

Conflito

Na madrugada de domingo, durante o "Baile do Popeye", realizado na sede do Botafogo de Futebol e Regatas, verificou-se um conflito, ficando feridos: Rômulo Russi, de 34 anos, investigador n. 2130, morador à rua Princesa Isabel, 74, casa I, destacado na inspetoria da Guarda Civil, com ferimentos na cabeça e suspeita de fratura do cranio; e Henrique Otavio de Oliveira, advogado, de 37 anos, residente à travessa Santa Teresa, 47, com contusões na cabeça. O primeiro foi medicado no Hospital Miguel Couto para onde foi acompanhado dos srs. Dalvo Soares, morador à rua Barão de Ipanema, 28, apartamento 23, e May Hermann, residente à rua Dias Ferreira, 125. Sobre o conflito, Rômulo declarou que, nas horas de folga, exerce o cargo de gerente do Bar da sede do Botafogo e que, durante o baile, advertira um casal que achava estar se portando inconvenientemente. Como não fosse atendido, viu-se forçado a expulsar da sede do clube o referido casal, tendo varias pessoas desaprovado a sua atitude. Entre os mais exaltados contava-se um rapaz conhecido pela alcunha de "Teté" que tomou partido do casal, procurando com os demais, agredir o policial. O conflito generalizou-se, ouvindo-se, então, um tiro, a bala passou de raspão num dos sapatos de Rômulo.

Foi instaurado inquérito na delegacia do 3.º distrito policial, sendo a outra vitima medicada no posto Central de Assistencia, onde seu nome foi registrado no boletim como Henrique Diniz, de 37 anos, morador à travessa de Santa Teresa, 47.

A propósito do conflito, recebemos do Departamento de Propaganda e Difusão Cultural do Botafogo o seguinte comunicado:

"A diretoria do Botafogo de Futebol e Regatas torna público, para evitar dúvidas ou confusões, que este clube nenhuma responsabilidade teve na realização de um baile carnavalesco, com entradas pagas, sábado último, em seus salões. Os promotores da referida festa alugaram as dependencias da sede social para aquela noite, assumindo perante a diretoria do Botafogo e dentro do seu Regimento Interno inteira responsabilidade do projetado baile. Rio, 14 de fevereiro de 1944 (a) Joel Presidio diretor do Departamento de Propaganda D. C.".

Afogado

O menor Caetano Grazini, filho de Margarida Grazini, de 12 anos, morador no grupo 39, casa 4, do Parque Proletario da Gavea, comunicou à policia do 1.º distrito que, tendo ido à praia do Leblon, em companhia do operario Arnaldo Fernandes de Almeida, morador à rua Marquês de S. Vicente n. 39, no Parque Proletario, o mesmo atirara-se ao mar, dizendo que ia tomar banho, mas não voltou à tona. Foi instaurado inquérito.

Principio de incendio

No avião "Curupira", em pouso no Aeroporto Santos Dumont, verificou-se um principio de incendio, quando um dos seus motores era vistoriado por um grupo de mecânicos. Compareceram os bombeiros do Posto Central sob o comando do capitão Lima, mas as chamas já haviam sido apagadas com extintores, usados pelo pessoal do Aeroporto, dirigido pelo capitão reformado do Corpo de Bombeiros, sr. Mamede Antonio dos Santos, que ali está organizando um grupo de bombeiros com sede no Aeroporto e para utilidade exclusiva do Ministerio da Aeronáutica. O avião sinistrado é um trimotor "Junker 52", prefixo CAX, pertencente à Cruzeiro do Sul, com capacidade para 16 passageiros. Os danos sofridos foram insignificantes.

* * *

No Restaurante Floriano, sito à av. Marechal Floriano 195, da firma Rosa Moreira & Cia. Ltda., verificou-se um principio de incendio que causou danos à cozinha do estabelecimento. Compareceram os bombeiros do Posto Central, sob o comando do tenente Teles, sendo as manobras dagua dirigidas pelo capitão Cardoso. Os prejuizos foram pequenos, estando o estabelecimento segurado por Cr$ 150.000,00 na Companhia Aliança da Baía. O fato foi comunicado à policia do 9.º distrito pelo vigilante n. 650, da Policia Municipal.

Falecimento

No Hospital Rocha Faria, faleceu um homem de cor branca, aparentando 36 anos de idade, o qual fora colhido por um trem, ficando em estado de choque. O cadaver do desconhecido foi removido para o necroterio policial.

Roubo

Vanor Ponciano, bancario, morador em Juiz de Fora, passava pela avenida Marechal Floriano, quando viu o individuo José Ferreira de Araujo, morador à rua Pereira de Araujo n. 43, arrebatar das mãos de um seu amigo e conterraneo uma fração do bilhete n.º 64498, da Loteria Federal, premiado no sorteio do dia 15 de janeiro último. Antes do seu ato violento, José pretendera trocar a referida fração pelo bilhete n.º 968 que estava branco, procurando, assim, ludibriar o amigo de Vanor. Este, porem, deu alarma e José foi preso pelo guarda civil n.º 188, mas nessa ocasião, rasgou o pedaço do bilhete premiado. O guarda obrigou-o a recolher os fragmentos, conduzindo-o à delegacia do 9.º distrito policial. A autoridade de serviço tomou as providencias que o fato exigia.

Afundados dois submarinos nazistas entre a ilha de Ascencion e Natal

RECIFE, 14 (Asapress) — Urgente — Foram revelados hoje os detalhes em torno do afundamento de dois submarinos nazistas, entre a Ilha de Ascencion e Natal. A luta foi violenta e terminou com a vitoria completa dos aviões norte-americanos.

O primeiro afundamento foi praticado pelo tenente Mario Vance Dawkins, tendo o submarino sido avistado pelo sub-oficial Marvel Reido. O avião atacou de cerca de 1.000 metros e quando passava sobre a torre do submarino este disparou os canhões antiaereos que atingiram o aparelho no leme. Só a muito custo o piloto conseguiu equilibrar o avião.

O segundo submarino foi atacado por seis aviões, que lançaram 33 bombas. O corsario foi avistado primeiramente pelo tenente Charles Baldwain, que tendo regulado a sua munição, [illegible]

[illegible]

Fechado, tambem, por 60 dias, o Cassino Icaraí

No requerimento em que a empresa que explora o jogo de azar no Cassino Icaraí, solicitando a modificação da portaria n. 7338, para que o periodo de ferias naquela casa de tavolagem fosse fixado nos meses de junho e julho, o ministro da Justiça exarou o seguinte despacho:

"Indeferido, por se achar o referido estabelecimento localizado na região dentro da qual devem ser fechados, nesse periodo, os estabelecimentos congêneres, segundo prescreve a portaria n. 7338".

NOTICIAS DA AERONAUTICA

Regressa, hoje, ao Rio, o titular da pasta

Novas declarações do ministro no norte do país — Inspeção de saude para efeito de promoção — O funcionamento do C. P. O. R. Aer.

Tendo partido de Belem do Pará, às 8,50 horas de ontem, o sr. Salgado Filho iniciou a sua viagem de regresso pela rota do interior do país, afim de inspecionar os diversos campos que vêm sendo construidos ultimamente. As 11 horas, o titular da Aeronáutica chegava à cidade de Marabá. Ali o sr. Salgado Filho inspecionou o campo e todas as instalações, almoçando antes da partida para Porto Nacional. Às 12,52, o ministro reiniciou a viagem com destino a Porto Nacional, onde chegou às 15,20 horas. Durante a tarde, o sr. Salgado Filho, inspecionou o campo, instalações para pernoite de equipagens, etc. O ministro pernoitou em Porto Nacional, devendo iniciar, na manhã de hoje, a última etapa de sua viagem de regresso, inspecionando os diversos campos da rota do interior, sendo esperado, nesta capital, às primeiras horas da tarde.

DECLARAÇÕES DO MINISTRO A IMPRENSA DE MANAUS

O ministro da Aeronáutica, ao regressar, ontem, de sua viagem de inspeção a Manaus, fez declarações aos jornais daquela capital, dizendo, entre outras cousas, o seguinte: "A Base de Manaus começará pela construção de alojamento, ranchos, almoxarifados e edificio da administração, para depois ser constituida a força propriamente dita, por não termos, atualmente, onde acomodá-la. Alem disso, temos planejado, e será executada, a construção de casas para oficiais solteiros, tudo isso já projetado e hoje localizado, e dentro de pouco tempo terão inicio as obras, com a feitura de pistas, radios, serviço de radio, etc. Mas para atingirmos Manaus temos que cuidar, tambem, das pistas de proteção ao vôo, para o que tambem estivemos em Santarem e estudamos mais dois lugares intermediarios. Hoje é o quarto dia da minha viagem, e já inspecionei Caravelas, Canavieiras, Ilhéus, Aracajú, Maceió, Refice, Natal, Fortaleza, São Luiz do Maranhão e Belem. Em todos estes lugares temos feito, nestes dois anos, vultosas obras de infra estrutura para a aviação, alem de instalações para as nossas Forças e casas residenciais para os oficiais. Achabamos de instalar, em São Paulo, uma Escola Técnica de Aviação, transportada dos Estados Unidos, no molde daquelas que o grande país amigo possue para mecânicos. Foi uma grande ajuda que nos deram os nossos amigos da Norte América. Basta dizer que o montante, em material para aparelhar essa escola, sobe para mais de duzentos mil contos de réis. E' um centro de preparação onde espero ter oportunidade de formar jovens patricios do Amazonas, para os quais fornecerei até passagens. O curso pelo Estado, com internato, instrução militar, alem da profissional, tendo remuneração os alunos como se fossem militares, fornecerá aos mesmos, ainda, habitação, roupa e alimentação, acrescida de uma pensão mensal. Os candidatos deverão ter de 17 a 30 anos, bastando que tenham conhecimentos de aritmética e noções de álgebra e português.

Quanto à nossa colaboração contra os paises do "Eixo", alem do patrulhamento de nossas costas e segurança da navegação em colaboração com a Marinha de Guerra americana e brasileira, precavendo contra os submarinos, já transpuseram nossas forças os limites territoriais e se encaminham para o ataque, com as demais nações aliadas, passando da defensiva a ofensiva. O nosso primeiro grupo de aviação de caça, sob o comando do major Nero de Moura, que era meu oficial de Gabinete, composto todo ele de elementos voluntarios, encontra-se num regime de adextramento de conjunto, na América do Norte, para depois seguir a frente da luta".

VÃO SUBMETER-SE À INSPEÇÃO DE SAUDE PARA EFEITO DE PROMOÇÃO

A Diretoria do Pessoal determinou que sejam submetidos à inspeção de saude, para efeito de promoção: tenente coronel intendente da Aeronáutica, Epaminondas de Aquino Granja, major intendente de Aeronáutica, Manuel Narciso Castelo Branco; Augusto Pinto de Mesquita Filho, Orlando Deodato Cardoso; capitão intendente de Aeronáutica Augusto Xavier dos Santos, Luiz Peres Moreira e Ovidio Alves Beraldo; 1º tenente intendente de Aeronáutica Alvaro Luiz da Costa Barbosa; 2º tenente intendente de Aeronáutica Rubem Rei; aspirante aviador Maria

(Conclue na 4ª página)

Civil chamado

Está sendo chamado com urgencia à Diretoria do Arquivo do Exército, para tratar assunto de seu interesse, o sr. Silvio de Oliveira.

A insolencia de um alemão e a complacencia do guarda-civil n.º 1.693

Domingo à noite, na "Churrascaria São Borja", à praia do Flamengo, por motivos de somenos importancia, o garçon daquele estabelecimento de nome Adolf Lehner, de nacionalidade alemã, discutiu com um freguês e, em dado momento, passou a insultar o Brasil e os brasileiros, dizendo que em nosso país não havia moral. Diante da insolencia do alemão, o freguês com quem ele começara a discutir e outras pessoas que ali se encontravam levantaram-se revoltados e tentaram castigar o desabusado ariano, quando apareceu o guarda-civil n. 1693. "Simpatizando-se" com o alemão, o referido policial sacou do "casse-tête" e tentou espancar os que pretendiam castigar o ousado súdito do Eixo. Houve tumulto e revolta geral contra a atitude do guarda. Finalmente, aquele policial levou para a delegacia do 4.º distrito o alemão e o freguês da casa. Ali, o comissario Antunes autuou, por "luta corporal", o alemão e o brasileiro, que repeliu as ofensas feitas ao Brasil. O alemão Adolf Lehner, porem, ao que tudo indica, será denunciado ao Tribunal de Segurança.

O "mercado negro" do sal no Estado do Rio

Preso, tambem, um interessado da firma Grilo Paz

Continuando nas diligencias para esclarecer os negocios de sal no "mercado negro", no Estado do Rio, a Delegacia de Ordem Politica e Social efetuou a prisão de José Antonio Alves, interessado da firma Grilo Paz, como cúmplice nas transações efetuadas pelas Salinas Herdeiros Antunes Ltda., de Cabo Frio, movimentando para tal fim, um capital de 100 mil cruzeiros.

Não sabem, os varejistas, onde adquirir feijão preto

O Sindicato do Comercio Varejista de Gêneros Alimenticios do Rio de Janeiro enviou o seguinte telegrama ao sr. Ernani do Amaral Peixoto:

Exmo. sr. comte. Amaral Peixoto. DD. Chefe Serviço Abastecimento. — av. Almirante Barroso, 81 — 4.º andar. — Centro — Rio — D. Federal.

O Sindicato do Comercio Varejistas de Gêneros Alimenticios do Rio de Janeiro, no propósito de atender a ingentes solicitações de participantes de sua categoria, que não encontram feijão preto para atender ao seu consumo normal, roga se digne vossencia indicar onde se poderá obtê-lo, em face publicação desse Serviço na imprensa local. — Atenciosas saudações — (a.) Agostinho Ribeiro Meireles, presidente".

Troque seu radio
Troque seu radio velho por um novo e pague o restante em 42 meses com todas as garantias e uma reforma no final do pagamento. Escritorios da Fábrica. Rua do Rosario, 154 - sob. Tel.: 43-2421 — Dona Esperança.

GRITE e CANTE á vontade no CARNAVAL mas evite a rouquidão usando PASTILHAS VALDA
Licença D.N.S.P.
N.º 182 26-3-1938

O Colchão de seu sonho:

de Setembro, 209
Tel. 43-1131
COLCHÃO DE MOLAS
DRAGO

BANCO DE CRÉDITO MERCANTIL S.A.
75 · RUA DA QUITANDA · 75

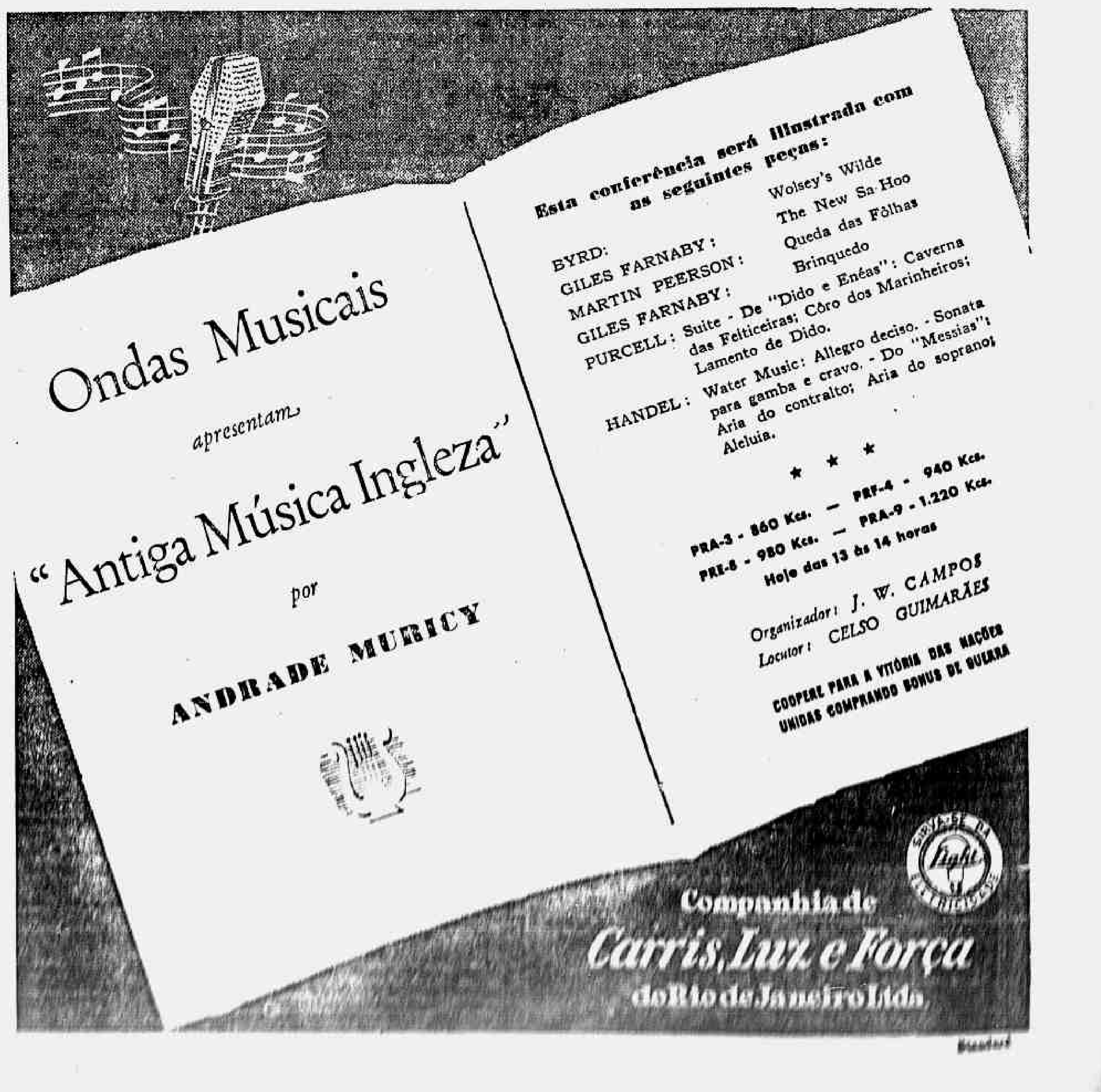
Ondas Musicais
apresentam
"Antiga Música Ingleza"
por
ANDRADE MURICY
Esta conferência será ilustrada com as seguintes peças:
BYRD: Wolsey's Wilde
GILES FARNABY: The New Sa-Hoo
MARTIN PEERSON: Queda das Fôlhas
GILES FARNABY: Brinquedo
PURCELL: Suite - De "Dido e Enéas": Caverna das Feiticeiras; Côro dos Marinheiros; Lamento de Dido.
HANDEL: Water Music: Allegro deciso. - Sonata para gamba e cravo. - Do "Messias": Aria do contralto; Aria do soprano; Aleluia.
* * *
PRA-3 - 860 Kcs. — PRF-4 - 940 Kcs.
PRE-8 - 980 Kcs. — PRA-9 - 1.220 Kcs.
Hoje das 13 às 14 horas
Organizador: J. W. CAMPOS
Locutor: CELSO GUIMARÃES
COOPERE PARA A VITÓRIA DAS NAÇÕES UNIDAS COMPRANDO BONUS DE GUERRA
Companhia de Carris, Luz e Força do Rio de Janeiro Ltda.

NOTICIAS DO EXÉRCITO

(Vide Boletim da Diretoria das Armas à pág. 12)

Prorrogado até 18 do corrente o prazo para apresentação dos convocados

Esperado, hoje, o general Mauricio Cardoso — Homenageado o general Valentim Benicio da Silva — Exame de segunda época para os ex-cadetes e cadetes da Escola Militar — O regresso do general Boanerges Lopes de Sousa — Competencia para a classificação e transferencia de oficiais da reserva convocados — Uma cerimonia na Diretoria das Armas — A posse dos novos membros da Comissão de Promoções — No Rio, o comandante da E. P. de São Paulo — Recomendação sobre o uso da radiotelefonia — Licenciamento de sargentos — O diretor do H. C. E. falará na aula inaugural do Instituto de Ensino Superior de S. Paulo — Uma nota do estabelecimento de Fundos do Exército — O Clube Militar e suas instruções para o Carnaval — Mecânicos para a Força Expedicionaria Brasileira — Herdeiras de Montepio chamadas

O general Benicio da Silva, comandante da 1.ª Região Militar, solicitanos a divulgação da seguinte nota: "No desempenho de evitar a captura de insubmissos em que incidirão os convocados pela 1.ª e 2.ª C. R. que não apresentarem até hoje (14), o exmo. sr. ministro da Guerra resolveu prorrogar a apresentação até 18 do corrente, inclusive. Aqueles que não cumprirem a ordem de apresentação até sexta-feira próxima serão capturados, como determina a Lei do Serviço Militar".

O REGRESSO DO CHEFE DO ESTADO MAIOR

O general Mauricio Cardoso, chefe do Estado Maior do Exército, de regresso de sua viagem ao norte do país, onde foi inspecionar as tropas e repartições subordinadas, é esperado, hoje, entre 11 e 12 horas, no Aeroporto Santos Dumont.

HOMENAGEADO O GENERAL VALENTIM BENICIO DA SILVA

O comandante da 1.ª Região Militar e 1.ª Divisão de Infantaria e guarnição desta capital, general Valentim Benicio da Silva, foi alvo, na tarde de ontem, de expressiva manifestação de apreço por parte da oficialidade da referida guarnição, que incorporada compareceu ao seu gabinete de trabalho, afim de apresentar-lhe cumprimentos pela passagem do seu aniversario natalicio. A essa homenagem esteve presente entre outras altas autoridades, o general Sebastião do Rego Barros, inspetor da Artilharia de Costa.

Dando inicio ao ato que se realizou às 15 horas, falou em nome dos manifestantes o general Alcio Souto, comandante da Artilharia Regional.

Agradecendo aquele testemunho de amizade dos seus comandantes, fez uso da palavra o general Benicio.

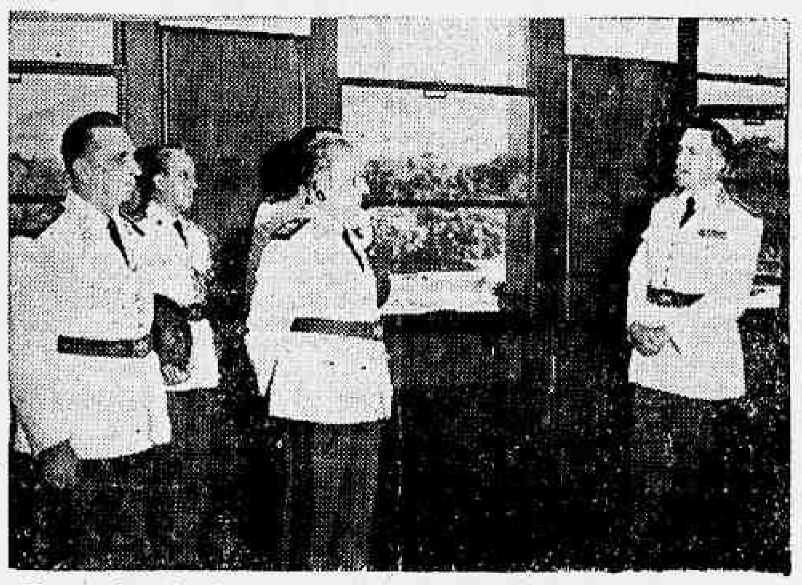

Flagrante da homenagem prestada, ontem, ao general Valentim Benicio

Terminada a cerimonia, o aniversariante recebeu cumprimentos dos presentes.

EXAME DE SEGUNDA ÉPOCA PARA OS CADETES E EX-CADETES DESLIGADOS

De acordo com o que faculta o art. 59 do decreto-lei n. 4130, de 26-II-942, resolveu o ministro da Guerra, por aviso de ontem, autorizar a Diretoria do Ensino a tomar providencias para que sejam submetidos a exame de segunda época, os cadetes e ex-cadetes desligados em 18-1-1944 e os excedentes que tenham sido reprovados, no máximo, em 3 aulas ou grupos de instrução, nos exames de 1.ª época na Escola Militar, ficando esta autorizado a submetê-los aos referidos exames.

COMPETENCIA PARA A CLASSIFICAÇÃO E TRANSFERENCIA DE OFICIAIS DA RESERVA, CONVOCADOS

A movimentação (classificação e transferencia) dos oficiais da reserva, das armas, convocados para o serviço, segundo aviso ministerial de ontem, é da competencia exclusiva da Diretoria das Armas, ficando assim revogado o disposto no item VI da portaria n. 3.196, de 15-IV-1942.

UMA CERIMONIA NA DIRETORIA DAS ARMAS

O general Angelo Mendes de Morais, diretor geral das Armas, reuniu, na tarde de ontem, toda a oficialidade e demais funcionarios daquela repartição para uma cerimonia de despedida do capitão Manuel Nascimento de Jesús, que acaba de solicitar sua transferencia para a reserva do Exército. Em breves palavras, o general Mendes de Morais ressaltou "a vida de trabalho honesto e fecundo do velho companheiro que por mais de trinta anos prestou leais e eficientes serviços ao Exército".

A POSSE DOS NOVOS MEMBROS DA COMISSÃO DE PROMOÇÕES

A Comissão de Promoções do Exército reunir-se-á, na próxima quinta-feira, para posse de seus novos membros recem-nomeados — generais José Pessoa, Valentim Benicio da Silva, Amaro Bittencourt, Eduardo Alcoforado, Milton de Freitas Almeida. Preside os seus trabalhos o general Mauricio Cardoso. E' seu antigo membro o general Cristovão de Castro Barcelos.

REGRESSOU O GENERAL BOANERGES

De São Paulo, aonde fora a serviço, regressou a esta capital, tendo se apresentado, ontem, ao ministro da Guerra, o general Boanerges Lopes de Sousa.

NO ESTADO MAIOR

O coronel Bandeira de Melo, o tenente-coronel Armando Batista Gonçalves e o major José Ulhoa Cintra apresentaram-se, na tarde de ontem, por diversos motivos, ao Estado Maior do Exército.

NO RIO, O COMANDANTE DA E. P. DE SÃO PAULO

O coronel Artur Heskett Hall, comandante da Escola Preparatoria de São Paulo, chegou a esta capital, a serviço, tendo, na tarde de ontem, se apresentado ao ministro da Guerra e à Diretoria Geral do Ensino.

NA ESCOLA DE INTENDENCIA

No oficio em que o comandante da Escola de Intendencia do Exército pede seja a cadeira de Escrituração das Unidades Administrativas lecionada, no corrente ano, por dois professores em comissão, deu o ministro da Guerra o seguinte despacho: "Aprovado".

LOUVADO O CAPITÃO VALTER PAIS

Por motivo de sua transferencia para o Regimento Sampaio, o general Canrobert Pereira da Costa, secretario geral do Ministerio da Guerra, assinalou ontem, em seu boletim diario, os "excelentes serviços prestados à sua repartição pelo capitão Valter de Meneses Pais. Inteligente, ativo, dedicado ao serviço, disciplinado e de apurada educação, foi um colaborador eficiente da 2.ª divisão, pois, em pouco tempo, ficou a par da nossa legislação. Na nova unidade onde está servindo, auguro ao capitão Valter as melhores felicidades".

RECOMENDAÇÃO SOBRE O USO DA RADIOTELEFONIA

O ministro da Guerra, por aviso n. 338, de 11 do corrente, declarou: "Dou por bem recomendado o cumprimento da determinação contida no aviso n. 1.677, de 29 de junho de 1942, reservando exclusivamente ao serviço oficial das altas autoridades militares o uso da radiotelefonia por intermedio das estações a cargo deste Ministerio".

LICENCIAMENTO DE SARGENTOS ORIUNDOS DAS ESCOLAS PREPARATORIAS

Por aviso n. 448, de 12 de fevereiro corrente, declarou o ministro da Guerra: "Recomendo a todos os comandantes de unidades, chefes de repartições e estabelecimentos militares, a fiel observancia do disposto no aviso n. 1.866, de 27 de julho de 1943, que determina o licenciamento dos sargentos oriundos das Escolas Preparatorias que já tenham completado um ano de serviço em corpo de tropa, contingente, ou estabelecimento militar".

INSTRUÇÕES PROVISORIAS PARA A SUB-DIRETORIA DE SUBSISTENCIA DO EXÉRCITO

Essas Instruções estão publicadas no "Diario Oficial" de ontem, a ser distribuido hoje, pelas repartições militares. Segundo as normas, a Sub-Diretoria de Subsistencia do Exército (Sub-Diretoria S. E.), subordinada à D. I. E., centraliza técnica e técnico-administrativamente as questões do Exército referentes à subsistencia de homens e animais (gêneros, forragens, material de rancho, combustiveis, lubrificantes não atribuidos a outros orgãos), e o faz sob os aspectos seguintes: a) Produção; b) Aquisição; c) Provimento; d) Mobilização; e) Legislação, modelos e cadernos de encargos.

O DIRETOR DO H. C. E. FALARÁ NA AULA INAUGURAL DO INSTITUTO DE ENSINO SUPERIOR DE SÃO PAULO

O diretor da Escola Paulista de Medicina, em nome da Congregação de professores da mesma Escola, convidou o coronel dr. Florencio de Abreu, diretor do Hospital Central do Exército, a realizar a aula de abertura dos cursos daquele Instituto de Ensino Superior, em 1.º de março próximo. Devidamente autorizado pelo ministro da Guerra, o coronel dr. Florencio de Abreu aceitou o honroso convite, transportando-se oportunamente a São Paulo para aquele fim.

NA DIRETORIA DE SAUDE

Apresentaram-se, por diversos motivos, os seguintes oficiais: major médico Adelmar Soares da Rocha, 1.º tenente médico Ciro Chesneau e 2.º dito Roberto Batista da Silva.

— O major médico Francisco de Paula Soares Neto assumiu a presidencia da Junta de Seleção n. 12 da 5.ª R. M., dado o recolhimento, a Curitiba, do coronel médico Ernesto de Oliveira.

— O diretor do H. C. E. nomeou o capitão médico Aureo de Morais para proceder a um inquérito policial-militar, no mesmo estabelecimento.

CORONEL À DISPOSIÇÃO DO SERVIÇO DE ABASTECIMENTO

De acordo com a determinação do ministro da Guerra, o coronel Luiz Felipe de Albuquerque foi posto à disposição da chefia do Serviço de Abastecimento da Coordenação Econômica, sem prejuizo de suas funções no Exército. Nestas condições, o general Amaro Soares Bittencourt, diretor de Engenharia, designou esse oficial superior para servir na Comissão de Tombamento.

UMA NOTA DO ESTABELECIMENTO DE FUNDOS DA 1.ª R. M.

O chefe do Estabelecimento de Fundos da 1.ª Região Militar pede, por nosso intermedio, que as unidades administrativas enviem com urgencia, ao E. F. R. uma relação dos agentes da administração (agentes diretor, fiscal administrativo e tesoureiro) com as datas de exercicio no ano p. findo. Outrossim, pede tambem esclarecer se tem sido cumprido neste exercicio o disposto no item VI do aviso 95-1 de 18-1-44, publicado no D. O. de 20 do mesmo mês, afim de permitir ser prestada uma informação de carater urgente ao sub-diretor de Fundos.

O CLUBE MILITAR E SUAS INSTRUÇÕES PARA O CARNAVAL

O general presidente do Clube Militar comunica, por nosso intermedio, a seus associados que fará realizar, em sua séde social à avenida Rio Branco 251, [illegible] Marechal [illegible], [illegible] festa carnavalesca na noite de sábado, 19 do corrente, das 22 às 3 horas, e na segunda-feira, dia 21, das 16 às 19 horas, [illegible]

A diretoria [illegible] seguintes instruções:

I) O ingresso do [illegible]

II) [illegible]

(Continúa na 8.ª página)

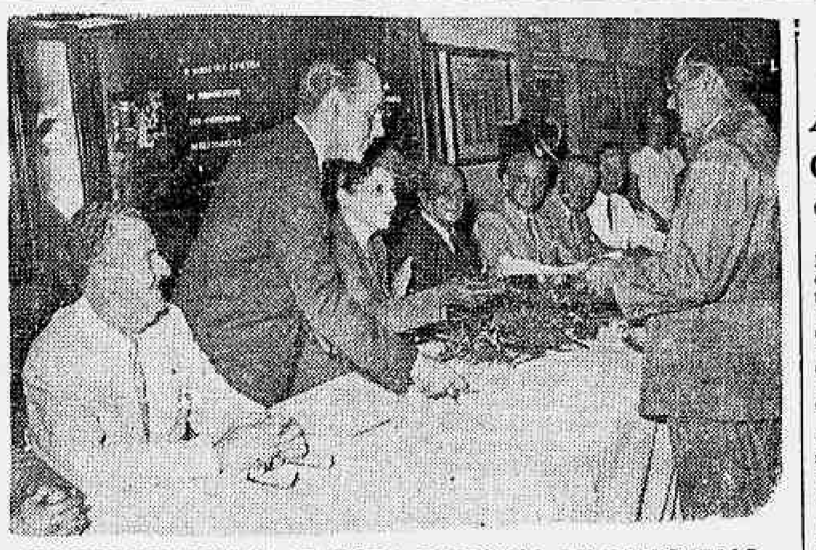

ENCERRAMENTO DA IV FEIRA NACIONAL DE INDUSTRIAS. — Encerrou-se, ontem, na capital paulista, depois de três meses de funcionamento, a IV Feira Nacional de Industrias. Durante a solenidade do encerramento teve lugar no pavilhão federal a entrega de premios em dinheiro aos técnicos e operarios cujos inventos foram aprovados pela comissão designada para esse fim. O primeiro premio, no valor de cinco mil cruzeiros, coube ao ferroviario José Aprobato, autor de dois inventos relativos a um "truck" e a um bocal de escapamento. A gravura fixa o aspecto da entrega do primeiro premio ao referido ferroviario, pelo sr. Melo Morais, secretario da Agricultura.

Reiniciaram-se, ontem, os trabalhos do Comité Jurídico Interamericano

Eleito o sr. Francisco Campos para substituir o embaixador Afranio de Melo Franco

O Comitê Juridico Interamericano, que desde o falecimento do embaixador Afranio de Melo Franco se achava sem número legal, reiniciou, ontem, com a chegada do representante da Argentina, sr. Podestá Costa, as suas sessões oficiais.

De fato, apesar da morte daquele estadista brasileiro, e, embora sem número legal, uma vez que ficara reduzido a quatro membros apenas, presentes no Rio, os srs. Francisco de Campos, do Brasil; Charles G. Fenwick, dos Estados Unidos; Carlos Eduardo Stolk, da Venezuela, e Antonio Gomez Robledo, do México, aquele Comitê prosseguiu os Estudos relativos aos assuntos que lhe foram destinados pela Conferencia dos Chanceleres, reunidos nesta capital em janeiro de 1942.

Foram designados sub-Comitês para a preparação dos projetos de recomendações. Esses projetos serão agora submetidos ao Comitê para adoção oficial, e, em futuro próximo, se procederá de acordo com eles. O principal esforço visou os problemas de após-guerra, a codificação do Direito Internacional e a coordenação dos tratados e resoluções interamericanos.

ELEITO O SR. FRANCISCO CAMPOS

Iniciados os trabalhos, procedeu-se, em primeiro lugar, à eleição do novo presidente em substituição ao dr. Afranio de Melo Franco. Nessa ocasião foram prestadas expressivas homenagens à memoria do ilustre jurista brasileiro, que primeiro dirigiu os trabalhos do Comitê Interamericano de Neutralidade e, depois, do Comitê Juridico.

Por indicação do delegado argentino foi eleito presidente o sr. Francisco de Campos membro brasileiro do Comitê. A seguir, entrou o Comitê a considerar o documento conhecido por "Reafirmação dos Principios Fundamentais do Direito Internacional", que havia sido submetido à apreciação dos governos americanos e, após, devolvido ao Comitê para revisão.

Destinando essa tarefa ao Comitê, a Conferencia de Chanceleres no Rio de Janeiro reconheceu a necessidade de reafirmar os principios tradicionais do Direito Internacional ante as falsas doutrinas das potencias do "Eixo" e violações do Direito Internacional que se vêm seguindo à filosofia nazista.

O Comitê, depois de discutir certas modificações no esboço elaborado por um sub-Comitê, adotou oficialmente a reafirmação, que agora será resubmetida à consideração dos Governos Americanos.

Abrindo os trabalhos, o sr. Charles Fenwick proferiu um discurso, em que enalteceu a personalidade do embaixador M. Franco e sua colaboração àquele orgão.

Regressou da Baía o presidente do Conselho Nacional do Petroleo

Vão ser intensificados alí os trabalhos de sondagem, com o material chegado dos Estados Unidos, e industrializado o gás de Aratú

Regressou ontem da Baía, pelo avião da Cruzeiro do Sul, o presidente do Conselho Nacional do Petroleo, coronel João Carlos Barreto, que realizou sua segunda viagem de inspeção aos trabalhos de sondagem que o Governo vem, há varios anos, realizando naquele Estado. Viajaram em sua companhia o major Milton de Lima Araujo, chefe de seu gabinete, e respectivo assistente, sr. Antonio Correia do Lago.

Falando à imprensa, logo após sua chegada ao aeroporto, o presidente do Conselho do Petroleo informou:

— "Posso garantir que, daqui por diante, com a utilização do material novo que acabou de chegar dos Estados Unidos, serão intensificados os trabalhos de sondagem na Baía.

Durante os oito dias que alí passamos, trabalhamos intensamente. Todas as providencias precisas foram tomadas para esse fim".

E acrescenta o coronel João Carlos Barreto:

— "Há, por hora, uma novidade que reputo mais interessante. Vamos agora, sem maior demora, tratar da industrialização do gás de Aratú. Isso representa algo importante, sobretudo na hora precisa em que escasseiam os combustiveis".

ROUPAS USADAS
Compro de homem em domicilio.
TELEFONE: 43-0742

ENCAIXOTAMENTO DE
MOVEIS
Louças e cristais com garantia. — Preço módico. A domicilio — CAIXOTARIA BRASIL. — Rua General Câmara, 313. Telefone: 43-4339.

APÓLICES
Compramos e vendemos qualquer apólice de sorteio
JUROS DE APÓLICES
Pagamos sem qualquer formalidade, mediante módica comissão, juros atrasados e a vencer-se.
Casa Bancaria Moneró
49 — AV. RIO BRANCO — 49

BLUSÕES
Cr$ 12,50
A NOBREZA está vendendo blusões para homens, rapazes e crianças a Cr$ 12,50 em diversas cores.
95, URUGUAIANA, 95

Resfriados ? Tosse ?
PÉROLAS TONKA

COMPRAMOS
BONUS DE GUERRA E
PAGAMOS JUROS VENCIDOS
CASA BANCARIA MONERÓ
49 — AVENIDA RIO BRANCO — 49

DR. ADOLPHO BRUNO
Especializado em GINECOLOGIA e OBSTETRICIA, atende com hora marcada, em seus consultorios, no Edificio Carioca, (Largo da Carioca, 5) - 3.° andar, diariamente
Fones: 42-1052 e 29-0312.

DÔR • RESFRIADOS
GUARAINA
NÃO ATACA O CORAÇÃO
UM PRODUTO • RAUL LEITE •

NOTICIAS DA MARINHA

A entrega das Obrigações de Guerra

Os interessados deverão comparecer à Pagadoria da Diretoria de Fazenda — No Rio, o novo comandante naval de Mato Grosso — Outras notas

Iniciou-se, ontem, na Diretoria de Fazenda, do Ministerio da Marinha, a entrega das Obrigações de Guerra referentes à subscrição compulsoria, efetuada no primeiro semestre de 1943, com base no desconto de 3 por cento nos vencimentos dos servidores civis daquele Ministerio e cujo desconto, no referido semestre atingiu a importancia minima de cem cruzeiros.

Os interessados, munidos de carteira de identidade, deverão comparecer à sala de concorrencias da Pagadoria da Diretoria de Fazenda, das 13 às 16 horas, de acordo com a seguinte tabela:

Hoje — Imprensa Naval; amanhã — Hospital Central da Marinha, Tribunal Maritimo Administrativo, Estado Maior da Armada, Diretoria do Ensino Naval, Laboratorio Farmacêutico, Diretoria de Saude, Diretoria da Marinha Mercante, Diretoria de Engenharia Naval e Diretoria de Navegação; dia 17 — Diretoria de Fazenda, Pessoal do Edificio, Auditoria da Marinha, Garage do Ministerio e Comissão de Tombamento; e dia 18 — Diretoria do Pessoal, Laboratorio de Provas de Material, Estação Central Radiotelegráfica, Capitania dos Portos do Distrito Federal Comissão de Metalurgia, Gabinete de Identificação, Secretaria do Almirantado e Comissão Juridica.

No ato da entrega das Obrigações de Guerra, os interessados deverão entrar para os cofres públicos com a importancia correspondente aos juros vencidos anteriormente ao mês da integralização dos descontos efetuados, ou sejam os juros de março a maio de 1943, à razão de: Cr$ 1,50, para os titulos de Cr$ 100,00; Cr$ 3,00, para os de Cr$ 200,00; e Cr$ 7,50, para os de Cr$ 500,00.

A entrega das Obrigações de Guerra aos servidores civis lotados nas repartições, que não figuram na tabela acima, será feita na propria repartição onde servem.

NOVO COMANDANTE NAVAL

Viajando a bordo do avião da Panair do Brasil, chegou, ante-ontem, da cidade do Salvador, o capitão de mar e guerra Adalberto Lara de Almeida, que vem de ser nomeado comandante naval de Mato Grosso em substituição ao almirante Silvio de Noronha. Aquele oficial superior vinha exercendo o cargo de comandante do encouraçado "Minas Gerais", tendo sido substituido pelo capitão de mar e guerra Braz Paulino da Franca Veloso.

PROMOÇÕES

O almirante Aristides Guilhem, ministro da Marinha, assinou portarias promovendo: no Quadro de Práticos dos Rios da Prata, Baixo e Medio Paraná, Paraguai e costa, a prático de segunda classe, sub-oficial, o praticante de prático, primeiro sargento Enock Alves Martins; e no Quadro de Eletricidade, do Corpo Subalterno da Armada, à graduação de sub-oficial, o primeiro sargento Raimundo Cristo dos Reis.

REQUERIMENTO INDEFERIDO

O diretor geral do Pessoal indeferiu o requerimento em que o capitão-tenente Leoncio Martins pedia transcrição de um elogio em seus assentamentos.

CADERNETAS-SUBSIDIARIAS

Solicita-se aos diretores e comandantes de navios, corpo e estabelecimentos navais, o comparecimento ao Arquivo da Marinha, das praças que ainda não receberam as suas cadernetas-subsidiarias do modelo antigo. As praças que estiverem servindo, em bases, estabelecimentos e comandos situados fora da sede poderão recebê-las mediante requisição de seus chefes.

CANDIDATOS À ESCOLA NAVAL

Chamados para a prova de Português

São chamados os candidatos abaixo declarados, habilitados na prova de Matemática, para serem submetidos à prova de Português, amanhã, às 13 horas, devendo comparecer munidos de caneta-tinteiro e lapis preto. Condução de lancha, no Cais Pharoux, às 11,45 horas.

SALA 1 — José Walson Sabóia de Albuquerque, Paulo Nogueira Pamplona Corte Real, Hugo Roberto Cavalcanti Cantinho, Enio de Azevedo Tavares, Newton Paoni Salvini, Carlos Washington Vaz de Melo, Inacio de Assiz Vilaça, Ivan Gomes Pais Leme, Carlos de Albuquerque, Evandro de Uzeda, Paulo Jouvin Pessoa de Queiroz, Evaldo Lopes de Freitas, Helio Bento Malheiro, Dagoberto Nunes Martins, Roberto de Oliveira Salvador, Mario Afonso de Sequeira, Aldo Viana Galvão Bueno, Luiz Carlos Machado da Silva, Dimas Lopes da Silva Coelho, Zaven Boghosian, Lauro Mancebo Cancio Soares, Pedro Miranda Cardoso Filho, Antonio Carlos do Amaral Bastos, Sergio Augusto Duarte Pinto, Francisco José de Araujo Passo, Roberto Klupel Ferreira, Roberto de Andrade, Paulo Henchel Martins, Anibal de Arruda Valença, Henrique Rouéde Cavalcante, Manuel Jansen Ferreira Neto, José Lima Silva de Morais, Geraldo Ornelas de Sousa, Guilherme Eugenio Barbosa Domont, Aloisio Pereira Guimarães, Aluisio Sergio Torres, Ronaldo Vieira de Araujo, Gerson Fleischauer, Alexandre de Carvalho Leal Filho, Antonio Carlos Murgel Taveira, José dos Santos Vianna, Sergio Costa Carneiro, Sergio Leonardos Hamann, Djalma Silveira Ferreira, Luiz Filipe Costa Moreira, Helio Augusto Canongia, Rui Carneiro Chaves, Italo Ferreira da Costa, Celso Arrigio Guimarães Neto, Helio André dos Santos Viana, José Henrique Monteiro Galvão, Afonso Henriques Alves, José Carlos Franco de Abreu, Amauri de Oliveira, Luiz Carlos Cordeiro Guerra, Bernardo Davi Blower, Roberto Leite da Cruz, Milburgens Nelson de Melo Junior, Talma Altenburg Brazil, Carlos Alberto Queiroz Przewodewski, Renato Tistzmann Silza, Milton Dezouzart Cardoso, José Geraldo da Costa Cardoso de Melo, Fernando Bittencourt Luz, Heitor Luiz Velez, Carlos Matera Dias, Celso Luiz Viana, Carlos Augusto Ferreira de Carvalho, Raul de Sousa Carvalho, Renato Cesar Ferreira Bittencourt, José Roberto Cardoso, Luiz Edmundo Brigido Bittencourt, Ernesto Frend Vargas, José Antonio Martins Alves, Carlos Cordeiro de Melo.

SALA 5 — Expedito Holmes de Meneses, Osvaldo Marx Porto Rocha, Osvaldino da Silveira Fragoso, Roberto Arieira, Carlos Alberto Rodrigues de Aquino, Laurindo Fernando Pita de Castro, Caludio de Azevedo Monteiro Bastos, Jesús Murilo Vale Mendes, Fernando Gonçalves Bittencourt, Álvaro Leonardo Pereira, Jusel Piá de Andrade, Wilson Flenry Campello, Simonini Sapienza Copolillo, José Godinho Vieira, Jorge Schaefer, Carlos Martinez Dávida, Luciano Faria Neves de Lira, José Cruz Guimarães Matos, Geraldo Gomes da Silva, Carlos Eugenio Osorio Paiva, Odilon Lima Cardoso, Hilvir Alberto Vanderlei Cantanhede, Flavio Simões Lopes, Fred Alvarenga Lacerda, Francisco de Assiz Fogaça de Santa Rita, Nelson Augusto Morais Xavier, Mario Jorge da Fonseca Hermes, Luiz Barroso Magno, Valter Faria Maciel, Armando Martins, Vitor Henninger Stevens, Celso de Melo Franco, Roberto Estellita Lins, Claudio Barreto Morais, Arnaldo Antonio Rizzo Soares, Jorge Luiz de Sousa e Silva, Bernardino Coelho Pontes, Leonel Eduardo de Montandon Braga, Jorge Karam, Henrique Leonel Martins Pereira, Francisco Antonio Reis, Henrique Rubem Costa Veloso, João Soares Rodrigues Filho, Salvio Augusto de Oliveira Martins, Paulo Mac Cord, Luiz Carlos Carneiro, Renan Polonio Tavares, João Lourenço Correia do Lago Filho, Álvaro Prescott, Manuel Fernando Thompson Mota, Milton Arillo de Almeida Costa, Heraldo Cardoso Viana, José Conde Montes, João Luiz Huet de Bacelar Pinto Guedes, Nelson Pinheiro da Silva Flores, Alvaro Lopes da Silva Filho, Nairton Amazonas Coelho, Fernando José de Araujo, Fernando Chagas Cruz, Luiz Carlos Cordeiro de Farias, Olo Torres, Claudio Francisco Costa de Arroxelas, Helio Migueles Leão, José Maria Gomes de Gusmão, Clovis Alvares de Azevedo Macedo, Hudo Rodarte, Ricardo Albite Chuy, Alessandro Comelli Cazzani, Angelo Barata Filho, Domingos Pereira de Oliveira, Mario de Melo Palhares Filho, Arinauá Leão Feitosa.

NOTA — Os candidatos acima relacionados que ainda dependam de resultado de Junta Superior de Saude prestarão essa prova sob condição.

FRATURAS
DR. VIVALDO LIMA — Diariamente, das 13 às 17 hs. T. 42-8510.

OLHOS DR. GERVAIS
DOENÇAS E OPERAÇÕES
Rua Gonçalves Dias, 30 - 6.°.
Telefone : 22-7968.

Grito do Carnaval
São os lindos tecidos estampados, da Galeria Pinheiro, para shorts Hollywood e fantasias orientais. Rua General Câmara, 353.

ANTIGUIDADES
Compram-se pratarias, porcelanas, cristais, pinturas, jóias, marfim, pesos para papéis e moveis de jacarandá. Paga-se o valor de antiguidade. Rua Assembléia n. 73. Tel. 22-9664.

PRATA ANTIGA
Compram-se bandejas, castiçais, serviços para chá e café, paliteiros, jarros e bacias, copos e outros objetos de prata antiga. Paga-se o valor de antiguidade. Rua Assembléia, n.° 73.
Telefone : 22-9664.

PASTA DENTIFRICIA
S. S. WHITE
O dentifricio completo

★ ACOMPANHE ESTE PROGRAMA
ÚNICO NO RÁDIO BRASILEIRO
Palpitante radiofonização dos acontecimentos que empolgam o mundo. Ouça, todas as 3as. feiras, às 21,00 horas, esta empolgante serie de programas. Redação e direção de Fernando de Sá.

"O QUE VAI PELO MUNDO"

RÁDIO TUPI - PRG-3 - 1.280 Kcs.
RÁDIO NACIONAL - (Ondas Curtas) PRL-7 - 9.720 Kcs. - 30.86 Mts.
SERVIÇO DE RÁDIO DIFUSÃO DA PREFEITURA DO DIST. FEDERAL - PRD-5-1.400 Kcs.
Hoje e todas as 3as. feiras, às 21,00 horas

Galeria Carioca 1883 DE MODAS
EM LIQUIDAÇÃO
QUINZENA BRANCA
SENSACIONAIS OFERTAS EM TODAS AS SECÇÕES
OUVIDOR - GONÇALVES DIAS

Homens de Fino Trato
usam esta finíssima loção depois de barbear-se!
Depois de fazer a barba, dê o toque de bom-gosto, aplicando a tonificante e refrescante AQUA VELVA. Alivía a ardência causada pela navalha e deixa a pele fresca e suave, com um aroma leve e delicioso. Preferida pelos homens de fino trato, AQUA VELVA merece a tradição de qualidade que desfruta. Experimente AQUA VELVA, hoje mesmo. Ficará encantado com os resultados. Simples ou Mentolada.

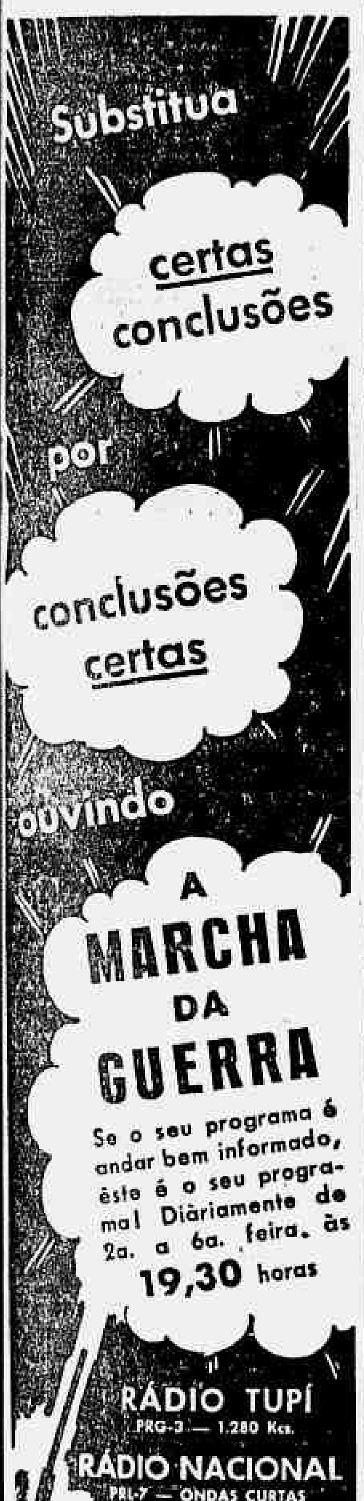
Substitua
certas conclusões
por
conclusões certas
ouvindo
A MARCHA DA GUERRA
Se o seu programa é andar bem informado, êste é o seu programa! Diàriamente de 2a. a 6a. feira, às 19,30 horas
RÁDIO TUPI PRG-3 — 1.280 Kcs.
RÁDIO NACIONAL PRL-7 — ONDAS CURTAS 9.720 kcs. — 30.86 mts.
RÁDIO CLUB DO BRASIL PRA-3 860 kcs.

VAMOS APRENDER INGLÊS
Aulas acessiveis a todos, pelo rádio! Não perca a oportunidade de aprender inglês, em sua propria casa, sem despesas!
PRA-3 - RÁDIO CLUB DO BRASIL - 860 Kcs.
3as. e 6as. FEIRAS, ÀS 19 HORAS
VOCABULARIO DA LIÇÃO DE HOJE
DATE — SEVENTH
FIRST — EIGHTH
SECOND — NINTH
THIRD — TENTH
FOURTH — DEAR
FIFTH — SINCERELY
SIXTH — YOURS

Diario de Noticias

DIRETOR: — O. R. DANTAS

PARA TODOS

— Vitamina A —
— "Charles et George"
— Os arianos

VITAMINA A — A vitamina A —cuja falta produz serios disturbios visuais, nervosos e glandulares — encontra-se no bacalhau e noutros peixes que se alimentam de crustaceos, os quais, por sua vez, encontram alimento em plantas aquáticas ricas em provitaminas. A vitamina A, bem como as demais, não são elementos curativos e sim preventivos e capazes de manter o organismo em equilibrio. A criança necessita de sete mil unidades Chase-Sherman de Vitamina A por dia. Um adolescente, de nove mil; o adulto, de oito mil; a mulher grávida, de dez mil. Têm-se verificado casos em que cegueira noturna desaparece com vitamina A. A vitamina B tem tido eficiencia em casos de beri-beri; a C, no escorbuto; a D no raquitismo; a K, em hemorragias etc.

* * *

"CHARLES ET GEORGE" — "Charles et George" era o nome de um navio francês, capturado pelos portugueses, em 1857, por ser utilizado no tráfico de escravos. O governo da França, sob Napoleão III obrigou Portugal a devolver o barco, pagando vultosa indenização. No ano seguinte, uma esquadra francesa penetrou no Tejo, afim de retomar o "Charles et George".

* * *

OS ARIANOS — Arias é o nome pelo qual se conhecem os povos mais antigos da familia indo-européia, ou ariana. Originaram-se na região do Oxus.

No Palacio Rio Negro

O presidente da República recebeu, ontem, para despacho, no Palacio Rio Negro, em Petrópolis, os srs. Alexandre Marcondes Filho, ministro do Trabalho e interino da Justiça e Gustavo Capanema, ministro da Educação. Em audiencia o chefe do Governo recebeu a Embaixada Acadêmica João Alberto composta de alunos da Faculdade de Direito de Recife e o interventor Rui Carneiro, da Paraiba.

NO CATETE

Esteve, ontem, no Catete, o consul Salgado dos Santos, afim de agradecer, ao chefe do Governo a sua nomeação para chefe do Serviço de Comunicações do Ministerio das Relações Exteriores.

Telegramas recebidos pelo chefe do Governo

O presidente da República recebeu os seguintes telegramas:

"Catalão, Goiaz — Tenho a satisfação de comunicar a v. ex. que acabo de inaugurar, oficialmente, o trecho ferroviario de Patrocinio a Ouvidor, na Rede Mineira de Viação, construido por determinação de v. ex. Com a construção desse trecho, na extensão de 180 quilômetros, fica estabelecida a ligação do Estado de Goiaz com o porto de Angra dos Reis, através do Estado de Minas, acontecimento de grande significação para a economia dos dois Estados. Ao ato inaugural compareceu o interventor Pedro Ludovico, bem como o sr. Mario Simões Correia, representante do Ministerio da Viação. Manifesto, mais uma vez, a v. ex. o agradecimento do povo mineiro por essa grande realização de seu patriótico governo. Saudação (a) Benedito Valadares."

* * *

"Nova York — Tenho a grata satisfação de comunicar que está finda minha missão e ao mesmo tempo comunicar o magnifico acolhimento que todos deram a administração de v. ex. quando, perante os mais responsaveis elementos daqui, tracei a herança recebida em 1930 até nossos dias. O mesmo se passou perante congressistas, no jantar promovido em Washington por Nelson Rockefeller. Saudações (a) Valentim F. Bouças."

* * *

O presidente da República recebeu telegramas de agradecimento do pagamento do abono familiar das seguintes pessoas: Francisco Viera, Damião Rodrigues, Antonio Martiniano, João Pereira Sanetio, José de Albuquerque, Vicente Igino de Sousa e Raimundo Martins, de Mossoró, Rio Grande do Norte; Benedito Deodato, de Muriel, Alagoas; Henrique Lucas, de Rio Novo, Espirito Santo; Raimundo Aniceto Nascimento, de Guiricema e João Belchior da Silva, de Carmo Rio Claro, Minas Gerais; Arno O. Henn e Manuel Borca, de Rio Pardo, Rio Grande do Sul e Jorge Elias Seba, de Campo Grande, Mato Grosso.

Tribunal de Segurança

CONDENADO UM AÇOUGUEIRO

Pelo juiz Pereira Braga foi julgado ontem, no T.S.N., o processo n. 2665, originario do Estado do Amazonas, no qual figura como acusado o comerciante Francisco dos Santos Carriço, denunciado por ter vendido carne verde com uma diferença de trezentas e vinte e cinco gramas, em um quilo. O réu usava na concha da balança um pedaço de chumbo envolvido em um pedaço de pele. Depois dos debates, o juiz lavrou a sentença, que conclue pela condenação do réu a um mês de prisão e multa de mil cruzeiros. Como representante do Ministerio Público, funcionou o procurador Mac Dowell da Costa.

DENUNCIAS

O procurador Joaquim de Azevedo apresentou ao ministro Barros Barreto, presidente do T.S.N., denuncia contra Miguel Schneider e Francisco Pinto de Figueiredo, residentes no Rio Grande do Sul, acusados de se terem apossado de uma máquina de costura, que fora vendida em prestações mensais pelo primeiro à sra. Ema Gomes Duarte. O processo foi distribuido ao juiz Raul Machado.

Pelo procurador Mac Dowell da Costa foi apresentada denuncia contra Augusto Francisco da Silva, acusado de agiotagem na transação de um terreno pertencente a Valmiro Mendonça. O réu reside nesta capital e para o julgamento foi designado o juiz Pereira Braga.

Pagamentos no Tesouro

No Tesouro Nacional, serão pagas hoje, as seguintes folhas de 18 [illegible]

Pensionistas — Diversas Pensões do Ministerio [illegible]

Penitenciarias e reformatorios

Empreende-se, atualmente, a reforma de dois importantes setores de nossa legislação penal, quais sejam os referentes a menores e ao sistema penitenciario.

As conquistas mais recentes da ciencia e as idéias mais generosas inspiram, hoje como no passado, os juristas patricios elaboradores de códigos e de normas unificadoras do tratamento a ser dispensado ao delinquente, em todo o país.

Já é tempo, todavia, de deixarmos de apreciar e dar como resolvidos problemas dessa natureza apenas porque publicamos uma lei à altura de nossa adiantada conciencia juridica, abrindo nela sempre, como é inevitavel, a larga porta das exceções impostas pelas "peculiaridades locais". Como essas peculiaridades são as de quase todo ó interior do país, o resultado é que as normas mais "up to date" da ciencia e as intenções mais humanitarias são aplicaveis apenas na capital da República e em duas ou três metrópoles regionais.

Disposições do nosso Código Penal de 1890, como do novo Código, de 1940, relativas ao cumprimento das condenações judiciais, não podem ser aplicadas na maioria das cidades brasileiras, por falta de estabelecimentos penais adequados. Meros depósitos de gente — sem higiene, sem ar, sem luz, sem ambiente de trabalho — são, muitas vezes, rotulados de penitenciarias e neles o delinquente encontra, em vez do tratamento que a lei prescreve, o castigo medieval, em vez de possibilidades de retorno à sociedade como elemento util — a diluição das últimas reservas de carater e energia.

Em relação aos menores, temos no Código de 1927 uma das primeiras grandes iniciativas do poder público no campo da legislação social. Seus dispositivos, porem, como os que mandam recolher os pequenos delinquentes em recintos separados nas prisões comuns ou encaminhá-los a reformatorios, são algo mais triste do que a "letra morta" de tantas das nossas leis porque são uma ironia amarga em vista do nosso desaparelhamento para cumpri-los.

Vê-se claramente que a grande, clamorosa insuficiencia, o desolador anacronismo, está é nas instalações materiais que a observancia da lei requer. Sem uma rede completa de penitenciarias dignas desse nome, de institutos de reforma de menores, de internatos profissionais para menores abandonados, sem aqueles estabelecimentos, enfim, para onde os Códigos mandam encaminhar os sentenciados, os pequenos delinquentes e infelizes crianças sem lar, estaremos insistindo numa incoerencia, abusando de uma fantasia.

Precisamos, pois, começar a seguir uma orientação mais realista nesse aspecto da vida nacional, isto é, que o Estado cuide de aparelhar-se convenientemente para realizar aquilo que há tanto tempo assegura aos cidadãos e que tem elementos para dispensar a apenas um reduzido número nos centros urbanos mais adiantados.

VITIMA DO FASCISMO

A Finlandia volta a estar na ordem do dia, com a advertencia que lhe dirigiu o sr. Cordell Hull. O titular do Departamento de Estado achou oportuno notificar, mais uma vez, o governo de Helsinki de que ou a Finlandia se separa da Alemanha, ou deve preparar-se para correr os riscos de uma derrota militar nua e crua. O governo finlandês sempre jogou na sua politica externa com as grandes simpatias que o país desfrutava nos Estados Unidos. A Finlandia foi a única nação a pagar integralmente ao Tio Sam as suas dividas de guerra.

Entretanto, em diversas ocasiões, o Departamento de Estado tem feito sentir às autoridades de Helsinki que a Finlandia não poderia mais contar com a boa vontade americana a menos que cessasse a guerra contra a Russia, desligando-se do Reich. Nenhum passo concreto deu nesse sentido até agora o governo finlandês, formado, aliás, por personalidades germanófilas, pelo menos em sua grande maioria, e, sobretudo, cavalgado pelo marechal Mannerheim, velho soldado tzarista, e implacavelmente reacionario.

Sob o predominio de Mannerheim e seu circulo, a Finlandia havia-se tornado, há longo tempo, uma ameaça à segurança da Russia. Quando a situação européia não admitia mais dúvidas acerca das intenções agressoras da Alemanha, a União Soviética, como uma das primeiras medidas de defesa, tomou a decisão de assegurar a posição de Leningrado. Surgiu, então, a guerra entre os dois paises, porem o tratado de paz, que se seguiu ao curto periodo de hostilidades, deixou manifesto que os russos não estavam sob a influencia de propósitos imperialistas ou de conquistas, mas unicamente sob a influencia de propósitos defensivos. No jogo alemão, a Finlandia figurava como uma pedra a ser movida no momento oportuno contra a Russia. Lá estava Mannerheim como garantia desse jogo. Realmente. Os fatos vieram depois dar toda razão aos que esperavam que os acontecimentos se passassem dessa maneira.

Hoje, o problema da Finlandia é, rigorosamente, o problema de todo o país dominado por governos fascistas: libertar a nação do jugo do fascismo. Antes que a conflagração estourasse na Europa, os fascistas finlandeses, Mannerheim à frente, haviam colocado a nação dentro da esfera alemã.

MAIS VALE PREVENIR

Já tem sido dito e repetido que, enquanto o Carnaval de rua — o tipico Carnaval carioca — decai sensivelmente de ano para ano, recrudesce a animação dos bailes à fantasia.

O corso, com o predominio dos carros fechados e, depois, com a crise de combustivel, pode ser considerado extinto, principalmente se comparado com o seu antigo esplendor. Os confetis, os lança-perfumes, as serpentinas são agora de uso raro, em contraste com a sua profusão de outrora. A população, à vista das dificuldades do transporte e do desenvolvimento dos bairros, vai preferindo estacionar em pontos mais próximos das residencias.

Entretanto, os salões dos teatros e dos clubes são cada vez mais procurados. Superlotam-se de tal modo que seus porteiros chegam a negar permissão para ingressos.

Ora, nem todos esses bailes se realizam em predios modernos ou, pelo menos, de construção adequada a semelhante fim. Um edificio que se destina a sede de escritorios pode não possuir a solidez indispensavel para o caso de sua transformação em local de bailes carnavalescos.

São centenas, muitas centenas, talvez milhares de pessoas que não apenas se aglomeram, nem mesmo apenas dansam: o que caracteriza esses bailes é exatamente o sapateado ruidoso, em massa, descontrolado.

Ainda não aconteceu, por felicidade, que, em meio a esses folguedos, o soalho de um salão abatesse; mas é de observar que a frequencia dos bailes vem sempre aumentando — e mais vale prevenir.

Vistorias extremamente rigorosas e limite de ingressos são medidas que a prudencia aconselha. Não deve prevalecer a circunstancia de já se terem efetuado bailes, nesses mesmos predios, nos anos anteriores, sem ocorrencias lamentaveis: as respectivas condições de resistencia podem ter sido modificadas.

Enfim, não nos parece necessario insistir no assunto, mas apenas focalizá-lo para que não escape à atenção das autoridades responsaveis pela fiscalização desse serviço — de tamanha importancia, embora aparentemente destituido dela

PARA NEGOCIAR A PAZ COM A RUSSIA

Encontra-se em Estocolmo, em missão oficial, o sr. Paasikivi, de cuja viagem foi informado o governo americano

ESTOCOLMO, 14 (Por Jack M. Fleischer, correspondente da "United Press") — Segundo noticias dignas de crédito, soube-se que o governo da Finlandia enviou o sr. Paasikivi em missão oficial a esta capital, para que se ponha em contacto com os representantes da Russia, afim de ver se é possivel entrar em negociações de paz. Segundo se sabe as autoridades finlandesas informaram oficialmente no sábado passado aos Estados Unidos do carater da missão confiada ao sr. Paasikivi. Tudo indica que existe uma grande atividade detrás dos bastidores, porem as informações concretas são muito escassas porque tanto os finlandeses como os russos evitam fazer comentarios. Os norte-americanos permanecem afastados e as autoridades suecas mantêm a Suecia num estado de afastamento absoluto o que contrasta com as negociações de paz de 1940. Apesar disso a Suecia se interessa vivamente nas possibilidades de paz russo-finlandesa devido à sua posição geográfica e às estreitas relações que existiram sempre através de sua historia entre a Finlandia e a Russia. Até os alemães guardam silencio, porem em fontes locais bem informadas se espera que Berlim se volte contra Helsinki dentro em breve, com o peso de uma pressão muito grande, se é que isto já não aconteceu. Espera-se que von Bluecher comunicará muito em breve o ponto de vista de Hitler ao sr. Ramsay e muito embora só possam ser feitas conjeturas a este respeito considera-se inevitavel que a Alemanha fará todo o possivel para evitar a paz em separado.

O sr. Paasikivi passou o dia de hoje tranquilamente no hotel muito embora tenha feito algumas visitas aos seus amigos pessoais. A "United Press" procurou comunicar-se telefonicamente com a sra. Kollontay, ex-embaixadora da Russia na Finlandia, porem sua secretaria informou que ela se encontra recolhida nas suas habitações do grande Hotel Saltsjoe-Baden devido a uma forte gripe, pelo que não iria hoje a Estocolmo.

RECUSARA' A RUSSIA

LONDRES, 14 (Por Edward A. Beattie, da United Press) — Certos circulos diplomáticos diziam, hoje à noite, acreditar firmemente que a Russia recusará qualquer proposta de paz da Finlandia, que não implique numa rendição incondicional. Os parecem haver adotado uma posição firme e demonstram pouco interesse pelas gestões que, segundo se diz, estão sendo realizadas em Estocolmo, com o objetivo de fazer uma paz com a Finlandia. Segundo parece, os russos assumem uma atitude meramente contemplativa, quando já definiram sua posição. A Finlandia conhece bem as condições que poderão afastá-la da guerra em qualquer momento, isto é, sua rendição incondicional. Os russos, por sua vez, não têm nenhum motivo que os leve a modificar este ponto de vista. Destacam ainda os russos que a Finlandia não está em situação de discutir condições de paz, devendo tão somente render-se incondicionalmente, deixando que as condições sejam ditadas por Moscou, de acordo com as noticias de fontes geralmente bem informadas. Destaca-se nas esferas russas, que se a Finlandia tem tanto desejo de afastar-se da guerra deve estar preparada para aceitar as condições russas, que foram dadas a conhecer quando o marechal Stalin adotou a politica de rendição incondicional, sustentada pelos aliados. Porem se os finlandeses aceitarem uma paz sobre a base de rendição incondicional, talvez as condições russas não sejam mais severas que as oferecidas em 1940. Parece que os russos desejariam ocupar alguns centros importantes finlandeses antes de feita a paz. Os finlandeses têm a impressão de que assinada uma paz em separado com a Russia não haverá paz de maneira alguma porque os alemães poderão tentar a ocupação da Finlandia.

A maioria dos comentaristas, no entanto, estão de acordo em que os alemães encontrariam grandes dificuldades para transportar tropas em número suficiente para a Finlandia, caso esse país tentar afastar-se da guerra.

TERMOS MINIMOS

LONDRES, 14 (U. P.) — Segundo informa o correspondente em Estocolmo do "Daily Telegraph", de acordo com noticias obtidas por duas fontes distintas e dignas de todo o crédito, os termos minimos que a Russia oferece à Finlandia para concertar a paz são: Retorno à demarcação fronteiriça de 1940, com ligeiras modificações; ocupação russa de todas as grandes cidades finlandesas, embora a administração continue a cargo dos finlandeses.

O correspondente acrescenta que o governo finlandês [illegible]

Nos circulos bem informados [illegible] e à imediata retirada das tropas alemãs da Finlandia.

Guerrilheiros russos cooperam na vitoria dos exércitos regulares

Aniquilaram posições alemãs de retaguarda, mediante ataques de surpresa

MOSCOU, 14 (U. P.) — Os grandes êxitos obtidos pelas forças russas nos últimos dias na frente setentrional, onde conquistaram Luga e varreram de alemães toda a costa oriental do lago Peipus, foram devidos em sua maior parte à ação dos guerrilheiros, que, com destacamentos numerosos, cortaram todas as comunicações do inimigo, aniquilaram posições alemãs de retaguarda mediante ataques de surpresa e conduziram a infantaria do exército regular até seus objetivos através de bosques, rios transbordados e pântanos. A atividade dos guerrilheiros atingiu sua máxima intensidade, abrindo-se grandes brechas nas linhas germânicas, por onde avança a infantaria do general Govorov. Durante toda a batalha pela posse de Luga, desde que os russos tomaram Siverski, os guerrilheiros têm operado à retaguarda dos alemães e travado violentos combates com poderosas formações inimigas.

Patriótica "traição"

HELSINKI, 14 (U. P.) — Varias unidades pertencentes à força do general Vlassov, que colaboraram com a "Wehrmacht" e estão integradas por prisioneiros de guerra russos capturados pelos alemães, se passaram para as fileiras soviéticas, segundo informa o correspondente em Talinn do jornal "Ussi Suomi". Acrescenta que a essa "traição" se deveu a ruptura das linhas alemãs em Narva pelos russos, assinalando que tambem "trairam" os germânicos numerosos civis russos, principalmente mulheres, que as autoridades do Reich haviam recrutado para fazê-los trabalhar na retaguarda, assim como comunistas estonianos dos distritos fronteiros, que "ofereceram imediatamente seus serviços, como guias, às tropas soviéticas".

Não deu com a garrafa na cabeça de Timoshenko

WASHINGTON, 14 (U. P.) — Dirigentes democratas revelaram que o presidente Roosevelt declarou que é absolutamente falsa a informação atribuida a um [illegible] de Londres, segundo a qual durante um banquete [illegible] em Teheran, [illegible] do aniversario do primeiro ministro Winston Churchill, o marechal Stalin teria dado com uma garrafa na cabeça do marechal Timoshenko.

Reservistas chamados

Os reservistas cujos nomes constarem da relação abaixo, devem apresentar-se, com urgencia, ao tenente Helio Barcelos, na 1.a Secção da 1.a Circunscrição de Recrutamento.

Alberto, filho de Basilio José Cardoso; Antonio, filho de Sebastião Gordiano; Epaminondas, filho de Manuel Farias Carneiro; Antonio, filho de Marcelino Gomes de Almeida; Deodoro, filho de Deodoro Silva; Antonio, filho de João Nepomuceno Pereira; Antonio, filho de Maria Luiza Cardoso; Alfredo, filho de Dionisio Pires da Fonseca; Alcides, filho de Alberto Mendonça; Manuel, filho de Manuel Ferreira Barbosa Rodrigues; Manuel, filho de Aurelio Maciel Aranha; Eneias, filho de Orestes Franklin Xavier de Brito; Manuel, filho de Rogerio Francisco de Sousa; Nelson, filho de Lino Garcia da Silva; Magno, filho de Antonio Brum da Luz; Manuel, filho de Justiniano Botelho da Silva; Cantidio, filho de Aniele de Azevedo; Lino, filho de Lino Pelis de Carvalho; Eurico, filho de Rubim do Amaral Rosas; Abelardo, filho de Antonio Medeiros; Abelardo, filho de Fermino dos Santos; Adilio, filho de Jovelino Alves Pereira; [illegible]

Mensagem do presidente do Congresso Nacional Iugoslavo

Diz que o Exército e a nação inteira lutarão lado a lado com os aliados, até a vitoria final

CAIRO, 14 (U. P.) — O Bureau Iugoslavo de Informações divulgou uma mensagem do presidente do Congresso Nacional Iugoslavo, sr. Zhivko Topalovitch na qual entre outras coisas diz o seguinte:

"O exército e a Nação iugoslava inteira lutarão lado a lado com os aliados até a vitoria final. Unicamente o Partido Comunista se tem mantido afastado da União Democrática Popular Iugoslava, recentemente criada. O Congresso solicitou a esse partido que aderisse à União".

A mensagem acrescenta que o programa nacional comum fundado nas demandas do Congresso, estabelece a restauração do Estado Iugoslavo e "uma ordem democrática exemplar como a que têm os norte-americanos". Tambem expressa o documento que seu propósito é "criar um estado dos eslavos do sul com as unidades federais da Servia, Croácia e Eslovenia, onde a vontade do povo desempenhará um papel decisivo". O citado bureau anunciou tambem que às deliberações do Congresso assistiram 283 delegados de todas as partes da Iugoslavia e que, por unanimidade, se decidiu adiar ate depois da guerra as atividades partidarias.

Regressou o ministro da Educação do Paraguai

Tendo chegado a esta capital no dia 9 do mês passado, em visita oficial, voltou, ante-ontem, a Assunção, pelo avião da linha transcontinental da Panair do Brasil, o sr. Sigfrido Villiess Gross Brown, ministro da Educação do Paraguai, cujo embarque esteve muito concorrido. O referido titular viajou com sua esposa, sra. Joaquina Costa Marty de Gross Brown e com o professor Guy José de Holanda, adido cultural à Embaixada do Brasil no Paraguai e que viera com o ministro da vizinha capital.

JUSTIÇA MILITAR

TRIBUNAIS MILITARES JUNTO A FORÇA EXPEDICIONARIA

Esclarecimentos prestados pelo general Silva Junior

A Comissão nomeada para elaborar o ante-projeto de organização e funcionamento dos tribunais militares, que acompanharão as Forças Expedicionarias Brasileiras, esteve reunida durante toda a tarde de ontem, na sala das sessões do Supremo Tribunal Militar, com a presença de todos os seus membros, ministros almirante Azevedo Milanez, dr. Washington Vaz de Melo, brigadeiro Amilcar V. Pederneiras e do procurador geral, dr. Valdomiro Gomes Ferreira, na qualidade de representante do Ministerio Público Militar.

Encerrados os trabalhos, os jornalistas presentes procuraram ouvir o presidente da mesma Comissão, general Silva Junior, que assim falou em nome da referida Comissão.

CONSELHO SUPREMO

Como orgão de segunda entrancia, funcionará um Conselho Supremo que, alem de tribunal de recurso, julgará originariamente os coronéis e oficiais generais.

Uma providencia que nos pareceu acertada, declarou o nosso entrevistado, foi a de se permitir o arquivamento sumario do inquérito, pelo Conselho Supremo, nos casos de violencia por parte do superior contra o inferior para compeli-lo ao cumprimento do dever, ou em repulsa a agressão, quando provada qualquer justificativa.

JULGAMENTO DE CIVIS E PRAÇAS

Prosseguindo, declarou o antigo comandante da 1.a Região Militar: "O processo e julgamento de civis e praças nas frentes de batalha, ficou a cargo do auditor, evitando-se assim o afastamento da tropa de grande número de oficiais necessarios à composição dos Conselhos de Justiça. Assim, só haverá Conselho para o julgamento de oficiais até o posto de tenente-coronel, composto apenas de três juizes, ficando, entretanto, o processo de competencia do auditor.

Outras providencias, tendentes a facilitar a repressão dos crimes praticados na linha de frente, finaliza o atual ministro vice-presidente do mais alto Tribunal Militar do país, estabelecendo-se a mais estreita ligação entre os orgãos da Justiça e do Comando, que, estou certo, hão de cooperar harmonicamente para a manutenção da ordem e da disciplina".

REDAÇÃO FINAL

Para hoje, segundo informou ainda o general Silva Junior, haverá nova reunião, para a redação final do ante-projeto, e consequente entrega do mesmo ao presidente da República, por intermedio do ministro da Guerra.

COMPROMISSO DE JUIZ MILITAR

Foi compromissado ontem, na 2.a Auditoria, o 1.º tenente Albino Manuel da Costa, por ter sido sorteado juiz do Conselho Permanente de Justiça da mesma Auditoria, para o presente trimestre.

CARTA PRECATORIA

Em carta precatoria procedente da Auditoria da 7.a Região Militar de Pernambuco, deverá ser ouvido em processo que corre na 2.a Auditoria de Guerra o 2.º tenente Almir Mauricio, do 13.º G. M. A. C.

REMESSA DE PROCESSOS

Pela 2.a Auditoria de Guerra, foram remetidos ao Supremo Tribunal Militar, em grau de apelação, os processos de deserção referentes aos soldados Ernesto Faria, Austeclinio dos Santos e Silvio Xavier de Moura.

EXONERADO UM ANTIGO PROFESSOR, POR FALTA DO CERTIFICADO MILITAR

Ao Supremo Tribunal Militar, Ernesto Zaramela, cidadão brasileiro por titulo declaratorio e antigo professor público em Mato Grosso, vem de impetrar uma ordem de "habeas-corpus" em seu proprio favor, no sentido de lhe ser fornecido certificado militar, com o que deverá reintegrar-se na cátedra do Colegio Cuiabano de onde fora exonerado por não satisfazer a condição de reservista, indispensavel ao exercicio de qualquer função. Esse pedido de "habeas-corpus" aguarda na Secretaria daquela Alta Corte de Justiça sua distribuição, em face das férias forenses.

Atos do ministro da Viação

O ministro da Viação assinou os seguintes atos: [illegible]

GOLPES DE VISTA

A luta em Anzio e as esperanças germânicas

LONDRES, 14 — (GEORGE GRETTON — Exclusivo do DIARIO DE NOTICIAS.) — O marechal Kesselring, conforme era de esperar, deu inicio, há varios dias, a uma serie de furiosos contra-ataques sobre a cabeça de praia que os aliados estabeleceram ao sul de Roma. Os desembarques anglo-americanos, que parecem haver apanhado os alemães de surpresa e que foram realizados com relativa facilidade, apresentavam uma dupla ameaça para o alto comando germânico, que se via, assim, obrigado a defender Roma e a impedir, ao mesmo tempo, que fossem cortadas as rotas de abastecimento das suas tropas empenhadas em deter o avanço do Quinto Exército. Restava, portanto, ao comando germânico, a alternativa de, ou proceder a uma retirada geral, estabelecendo uma nova linha defensiva ao norte da capital italiana, ou então resistir obstinadamente ao avanço aliado, incrementando a luta em Cassino e nos seus arredores, e lançando poderosos ataques destinados a desalojar o perigoso adversario das praias de Anzio e Netuno. Kesselring preferiu resistir. E, para esse fim, arregimentou todas as reservas de que poderia dispor, arremessando-as contra os anglo-americanos numa serie de violentissimos contra-golpes. As noticias, relativamente escassas, procedentes daquele teatro de operações pareciam indicar que as coisas não corriam satisfatoriamente para os aliados. E o pessimismo em torno da situação passou a se agravar desde o momento em que circularam os primeiros informes sobre o esforço desesperado que os alemães estavam empreendendo contra a cabeça de ponte de Anzio. No entanto, "a mensagem de confiança", enviada no sábado à noite pelo primeiro ministro Churchill, constituiu, sem dúvida, uma nota tranquilizadora, servindo para atenuar os efeitos inquietantes dos prognósticos de alguns observadores. Na verdade, as palavras do primeiro ministro apoiam-se na opinião de militares do quilate dos generais Wilson e Alexander — homens que dispõem do mais amplo conhecimento sobre os múltiplos fatores que afetam o curso das operações atualmente em marcha na frente italiana, e que se mostram plenamente confiantes no triunfo. Seria, é claro, exagerado otimismo afirmar que a situação das forças aliadas ao sul de Roma não apresenta uma certa gravidade. As posições anglo-americanas acham-se, sem dúvida alguma, seriamente ameaçadas pelo inimigo. Mas devemos ter em mente que a cabeça de ponte aliada está sendo defendida por um poderoso Exército, dotado de uma artilharia muito superior à do adversario. Ademais, conforme declara a nota do sr. Churchill, a despeito do mau tempo reinante que, por vezes, interrompeu os desembarques de abastecimentos, o total de reservas, viveres e munições, desembarcado durante o periodo decorrido desde o inicio das operações anfibias, ultrapassou de muito as cifras que haviam sido previstas nos planos.

* * *

Por outro lado, há todos os indicios de que o mau tempo tenha contribuido sensivelmente para dificultar as operações aliadas, uma vez que impediu a atuação eficaz da força aerea anglo-americana. E, sem o apoio do ar, torna-se extremamente dificil a consolidação de uma cabeça de ponte, bem como a defesa contra os golpes vibrados pelo inimigo. Foi esse o motivo que levou o Estado Maior aliado a recorrer ao auxilio das forças navais. A contribuição da Esquadra britânica foi valiosissima. Os seus canhões martelaram, sem cessar, as formações inimigas que tentavam desalojar os aliados. Mas a batalha pela posse definitiva da cabeça de ponte de Anzio ainda não terminou, e é provavel que ainda durante dias o seu desfecho se mantenha incerto. Como na batalha de Salerno, que, a despeito do alarde feito pela propaganda germânica, terminou em completa e decisiva vitoria aliada, a luta é das mais violentas. Os alemães concentraram, para esses ataques, todas as divisões que lhes era possivel agrupar. Mas os soldados britânicos e estadunidenses detêm todas as investidas germânicas. E, em última análise, não devemos esquecer que esses desembarques forçaram o alto comando germânico a modificar todos os seus planos estratégicos, recorrendo a forças procedentes de numerosos pontos distantes, situados não só no norte da Italia como, tambem, na França e nos Balcãs. Foram, assim, acarretados transtornos de certo vulto no que diz respeito à estrategia defensiva germânica, no seu conjunto. Temos a impressão de que o marechal Kesselring está desperdiçando tropas e material num sacrificio inutil. Como vem sucedendo na Russia, o máximo que a "Wehrmacht" consegue realizar, diante de adversarios que dia a dia se tornam mais poderosos, é apenas retardar-lhes os avanços em troca de rios de sangue "ariano". Mais uma vez parece se confirmar a teimosia germânica em prejudicar a estrategia em favor do prestigio. E' que a perda de Roma traria consequencias funestas de ordem moral para a causa nazi-fascista. E, quanto não daria Hitler para poder anunciar ao mundo uma vitoria — coisa que de há muito lhe foi vedado fazer? A expulsão dos aliados de Anzio seria como uma injeção de oleo canforado no monstro nazi-prussiano. Mas este se acha atacado de um mal incuravel. Nada poderá impedir que entre brevemente em agonia.

NAS SELVAS DA BIRMANIA

Os ingleses começaram a forçar a marcha para escapar da zona de perigo

NOVA DELHI, 14 Por Jhon Morris, da "United Press") — As tropas britânicas cercadas nas selvas do noroeste da Birmania começaram a forçar marcha para escapar da zona de perigo. Segundo noticias chegadas da frente sabe-se que os japoneses, por seu turno, se viram no risco de ser cercados e destroçados. Estes indicios de que os britânicos estão trocando os papéis não recebidos no 11.º dia da tremenda luta que se desenvolve na zona de Maungdaw-Buthidaung, depois que as tropas sob comando de lord Louis Wountbatten mantiveram-se tenazmente, sem retroceder, depois de envoltas pelos japoneses. O comunicado dado à publicidade hoje expressa que as tropas britânicas na peninsula de Mayu, não longe da baia de Bengala, melhoraram a posição de suas linhas de comunicações, as quais os japoneses haviam cortado ao penetrar na retaguarda britânica, há seis dias. A nota tambem indica que a situação "melhora constantemente".

O comunicado acrescenta que "continua peorando" a posição japonesa, o que significaria que não só as tropas de Mountbatten fugirão ao cerco das tropas do Mikado, como tambem tentarão eliminar dois mil inimigos que se encontram na retaguarda britânica a partir da semana passada. Entrementes, aviões das Reais Forças Aereas bombardearam e metralharam concentrações de tropas japonesas na região da luta, inclusive o Q. G. divisionario japonês de Rathedaung. Outros aviões aliados atacaram concentrações de tropas japonesas nas colinas de Chin, enquanto as tropas britânicas de terra, da zona de Fort White, dispersaram varias patrulhas nipônicas, com fogo de artilharia.

Não houve noticias acerca do progresso das tropas chinesas no vale de Sukawng, onde está sendo construida a estrada de Ledo. Ontem, à noite, bombardeiros pesados norte-americanos atacaram com singular violencia a base aerea de Heho, no centro da Birmania. Em doze ações separadas, as esquadrilhas estadunidenses atacaram as tropas japonesas e os depósitos de abastecimento, numa ampla zona, causando enormes danos. Apenas um avião foi perdido. Outro provavelmente perdeu-se. Uma duzia de aviões sofreu avarias.

Recuperam os aliados...

(Conclusão da 6.ª coluna da primeira página.)

mações chegadas hoje dizem que os germânicos conseguiram recuperar aqueles objetivos aliados. No oeste de Carroceto os britânicos fizeram intervir os "tanks" em seus ataques e conseguiram fazer uma ligeira progressão, quando se apoderaram de uma ponte da ferrovia elétrica Roma-Anzio. Tambem se informa que os "tanks" lança-chamas alemães fizeram, ontem, sua primeira aparição na batalha da cabeça de ponte, porem as noticias que chegaram da frente indicam que são barrados pelos "destroyer" de "tanks" anglo-americanos e pela artilharia. Uma análise das noticias da frente, juntamente com o comunicado desta manhã, demonstra que as forças aliadas mantêm a iniciativa quando menos em dois setores maiores e que é duvidoso o dominio que os alemães exercem nas proximidades de Carroceto. Não tendo conseguido obter êxitos importantes com sua furiosa investida de segunda-feira passada, os "tanks" alemães parecem ter diminuido de intensidade. Alguns observadores acreditam que os teutos procuram reorganizar suas divisões para voltar ao ataque, porem a radio Vichy, controlada pelos nazistas, indica que a cabeça de ponte aliada recebeu "importantes reforços" e que as tropas dos Estados Unidos atacam na zona de Cisterna. As últimas informações sobre a batalha que se desenvolve na estrada Anzio-Aprilia dizem que a progressão britânica teve lugar imediatamente depois do desesperado ataque desfechado pelos teutos, visando desalojar os "tommies" da margem sul de um riacho.

Atirando até avermelhar suas peças, os britânicos encheram de cadáveres alemães as águas do riacho. Depois tornaram a cruzar a corrente. Informações oficiais revelam que a partir do desembarque foram feitos 2 mil prisioneiros alemães. Na frente principal do V Exército, unidades blindadas norte-americanas atacam com crescente intensidade as unidades alemãs que fortificam-se no interior de Cassino e ao norte da cidade. [illegible]

Bolsa de Valores de Nova York

NOVA YORK, 14 (U. P.) — A Bolsa de Valores abriu hoje, em posição firme e com os títulos em alta. No fechamento registrou-se um movimento [illegible]

Eleito novo pres dente da Costa Rica

Venceu por ampla ma ria o sr. Teodoro Picad

SAO JOSÉ DA COSTA RICA, (U. P.) — Nas eleições pres ciais de ontem, triunfou, por pla maioria, o candidato sr. Te doro Picado, do Partido Rep cano Nacional. A vitoria do Picado foi alcançada sobre o c didato democrático, sr. Leon C tes Castro. A votação teve ontem, às 18 horas. Hoje se pro deu ao escrutinio, cujos resu dos, segundo as últimas cifras ciais, dão 80 mil votos a Picad 30 mil a Cortes. As eleições des volveram-se num ambiente de teira tranquilidade, salvo alg incidentes de pouca importan registrados na provincia de A juela. Pouco depois que o gove anunciou o triunfo do sr. Teo Picado, o presidente da Repúbli sr. Calderón Guardia, declarou "United Press", o seguinte: " tou orgulhoso da demonstração civismo dada pelo povo de Co Rica, pois escolheu meu suce de maneira ordeira e concien como bons cidadãos. Orgulho pela forma com que esta d contenda eleitoral chegou a termo".

Regressa ao norte o i terventor paraibano

Por via aerea, regressa hoje a Estado, o sr. Rui Carneiro, interv federal na Paraiba.

Serviço de Obrigaçõ de Guerra

A Caixa de Amortização comu que nos dias 15, 16, 17 e 18 do c rente mês serão substituidos p respectivas Obrigações de Guerra recibos do Imposto de Renda, dos c tribuintes que integralizaram suas tas nos meses de setembro, outu de 1 a 13 de novembro de 1943.

De acordo com o disposto na taria da Diretoria Geral da Faz Nacional, n. 16, de 25 de maio 1943, serão cobrados, dos srs. critores compulsorios, juros dos vencidos dentro do semestre em se efetuou a integralização.

Nota — A substituição será lev efeito nos "guichets" do Banco Fr cês e Italiano, em liquidação, à da Candelaria n. 6, terreo.

Vai ser construido u edificio para o Institut Nacional de Oleos

CUSTARA CR$ 3.750.988,60 SERÁ LEVANTADO NO QUILOMETRO 47 DA ESTRADA RIO-SÃO PAULO

O ministro da Fazenda est ao presidente da República exposição de motivos sobre construção de um edificio p o Instituto Nacional de Oleos ser levantado no quilômetro da estrada Rio-São Paulo.

As obras custarão, ao todo, importancia de Cr$ 3.750.988,6 deverão ser realizadas em tro etapas.

O chefe do governo despach a Exposição de motivos zando as obras relativas à prim ra fase do programa, e recom dando ao Ministerio da Agricult a ultimação dos estudos tes às bases restantes.

Noticias da Aeronáut

(Conclusão da 2.ª página)

[illegible]

INSTRUÇÕES PARA O FUNCIONAMENTO DO C. P. O. R.

[illegible]

NO GABINETE

[illegible]

ESTA NOITE ÀS 10.05
mais uma aventura completa do famoso herói das novelas policiais
O SOMBRA
meia hora de mistérios e intensa emoção com as empolgantes cenas de
A MORTE CEGA
Todas as 3as Feiras, às 10,05 da noite êste programa de
Gillette
RÁDIO NACIONAL
ONDAS MÉDIAS ONDAS CURTAS
IA-G 134

Brotoejas
Assaduras
POLVILHO ANTISSEPTICO
GRANADO
Frieiras Suores fétidos

Assim fala o radio de Berlim

(14 de Fevereiro de 1944)

◆

"LE SENEGALAIS"

O locutor nazista zombou do discurso que Roosevelt pronunciou, por ocasião da transferencia do contra-torpedeiro "Le Sénégalais" à Marinha francesa. A cata de assuntos, aproveitou o nome da belonave para indagar se os senegaleses estão destinados a salvar aquela "civilização moderna" a que aludiu o presidente dos Estados Unidos.

A ironia, ainda desta vez, não valha. Até os proprios nazistas já estão perfeitamente a par das desgraças e prejuizos que lhes causou a loucura racista.

Vêem-se obrigados a reconhecer que os seus mais violentos adversarios, os anglo-saxões e os escandinavos, pertencem a raças muito parecidas com a deles. E eles, que sempre proclamavam o dominio da sua raça superior tiveram de ficar sòsinhos com gente que nada tem de ariano, como os japoneses, os magiares e os finlandeses.

Quanto aos negros, que aliás nos jogos olimpicos de Berlim ganharam não poucos premios, os nazistas lhes significaram o seu desprezo, encurralando-os à parte, mesmo nos campos de prisioneiros franceses, como oficiais brasileiros que os visitaram descreveram em livros.

Alem disso, obrigaram o governo Pétain a mandar as tropas pretas para a Africa. Mais um erro. Na Africa, libertada pelos anglo-saxões, os senegaleses tropas de elite, vão, nas fileiras francesas, dar ao exército da libertação um apoio eficacissimo.

E o "destroyer" americano que, no aniversario de Abraham Lincoln, foi entregue ao almirante Fernand, representante de De Gaulle, vai operar na mesma zona.

Ainda mal refeitos da furia com que assistiram à evasão da frota francesa de Toulon, os nazistas já estão às voltas com outro acesso de raiva pela entrega do novo navio.

Belo simbolo do que pode realizar o enorme poderio industrial norte-americano, apoiado pelas inesgotaveis reservas de homens de todas as Nações Unidas.

SPECTATOR

Para a exploração das novas jazidas minerais

O chefe do Governo autorizou o dispendio da importancia de 5.157.500,00 cruzeiros

O ministro da Agricultura submeteu à apreciação do chefe do Governo, que a aprovou, exposição de motivos referentes ao "Plano de Obras e Equipamentos", a ser executado pela Divisão de Fomento da Produção Mineral, no corrente ano.

O referido plano compreende varios estudos e prospecções de jazidas minerais, objetivando a cubagem de suas reservas e a maneira mais econômica de suas explorações, sendo os trabalhos de natureza especial e urgente, considerando-se a maioria dos minerios como material estratégico.

Para a execução do citado Plano, o chefe do Governo autorizou o dispendio da importancia de ...... Cr$ 5.157.500,00.

INSTITUTO DOS INDUSTRIARIOS
AVISO AOS EMPREGADORES

a) — O Decreto-Lei n.º 6.246, de 5 do corrente, estabeleceu que a contribuição devida ao S. E. N. A. I. será calculada, a partir do mês de janeiro de 1944, inclusive, na base de 1 % sobre o total das remunerações pagas pelo empregador, e não mais à razão de Cr$ 2,00 por empregado, sendo de notar, entretanto, que continua em vigor a quota adicional (20 %) para os empregadores com mais de 500 empregados.

b) — Tal contribuição, que será recolhida concomitantemente com a contribuição devida ao Instituto, será feita através da antiga guia (GAT) que continua, assim, em vigor.

c) — Como consequencia dessa modificação de taxa, o valor a ser recolhido para o S. E. N. A. I., mensalmente, será igual ao da LBA, de vez que a base para o cálculo é a mesma (1 %) (LBA: ½% do empregador + ½% dos empregados; S. E. N. A. I.: 1 % só do empregador).

400 MIL CRUZEIROS
O SEU DIA CHEGARÁ
LOTERIA-FEDERAL
AMANHÃ

VITORIA HOJE ROXY
FONE: 42.9020
FONE 27.6245
FERNAND GRAVET
MICHELINE PRESLE
Direção de ABEL GANCE
PARAISO PERDIDO
IMP. ATÉ 10 ANOS
[illegible] ATUALIDADES TUPI [illegible]

NOTICIAS DA PREFEITURA

Aposentadoria, demissão e incorporação de gratificações

Restabelecimento de crédito especial — No gabinete — Atos e expediente das Secretarias: do Prefeito, de Administração, de Educação, Saude e Assistencia, de Finanças e na Caixa Reguladora de Empréstimos

O prefeito assinou, ontem, decretos aposentando, nos termos da lei vigente, a professora Dejanira de Sousa Alvim; o motorista Eduardo Martins Junior, a professora Isabel Ina da Frota Pessoa, os fiscais Adolfo Geraldo Belmonte dos Santos e Rubens Portocarrero e o trabalhador Joaquim Exposto; demitindo, à vista do que constou de processo, os trabalhadores Absalão Pereira Marinho, Olimpio José da Rocha Filho e Davi Freire, e apostilou o titulo do vigia José do Nascimento Rodrigues, incorporando aos seus vencimentos a gratificação adicional de 15 por cento em cujo gozo se achava, na importancia de Cr$ 297,60 anuais.

RESTABELECIMENTO DE CREDITO ESPECIAL

Em decreto de ontem, o prefeito revalidou, para o corrente exercicio financeiro, o credito especial de Cr$ 50.000,00, aberto na Secretaria Geral de Finanças, destinado à conservação de elevadores, instalações e outros encargos, decorrentes de predios desapropriados e locados a titulo precario.

NO GABINETE

O prefeito recebeu, ontem, os srs. Edison Passos, Jonas Correia, Edgar Duque Estrada, Lourenço Mega, diretoria do Sindicato das Empresas de Carris Urbanos e diretoria do Sindicato dos Atores Teatrais e Cenotecnicos.

Secretaria do Prefeito

SERVIÇO DE EXPEDIENTE

Despachos do prefeito — José do Nascimento Rodrigues Imobiliaria Minas Gerais Ltda., Antonio Martins Pires Eduardo Duvivier, Pedro Vivaqua, Caixa de Construções de Casas do Ministerio da Guerra, Cia. Administradora São José S. A., Service Elétrica Ltda., Tenda Espirita Merin — Deferidos; Adalgisa Fernandes — Cumpra-se; Wilberin Marx, Manuel Joaquim Seriz, Construtora Meridional S. A. — Indeferido; Newton Castanheda Vilalba — Cobre-se o imposto a base de Cr$ 150.000,00; Jomtob Azulay — Cobre-se o imposto à razão de Cr$ 550.000,00; Francisco Gonçalves de Araujo, Tiago José de Andrade, Carlos Silva e outros, Jaime Tavares de Matos, Moradores e proprietarios da rua Felipe Camarão e outros. Conceição Gillet de Andrade Wirtz — Arquive-se em cumprimento do despacho proferido pelo sr. presidente da Republica; Benedito Irineu Ribeiro — Promova-se o comparecimento do interessado; Teatro dos Artistas Aliados — O imposto é devido por lei, e não recai sobre a entidade requerente. Indeferido; Josefa de Jesus Cardoso, João Segundo Guala Sesconi — Prossiga-se na transmissão; Standard Oil Company of Brazil — Indeferido, tendo em vista o parecer do Secretario de Viação.

Despachos do secretario do prefeito: Osvaldo Pereira Reis, Osvaldo Luiz Martins, Emilio de Lucas, Engenio Meinick, José dos Passos e José Maria Gonçalves — Deferido.

Secretaria Geral de Administração

SERVIÇO DE EXPEDIENTE

Despachos do secretario geral: — Palmira Almeida Filho, Lourdes Alves de Moura e Maria Luiza Ferreira da Silva — Faça-se o expediente; Robespierre Granado — De acordo com o despacho do prefeito a remuneração anual indicada no titulo e referente ao cargo de auxiliar de Roentgenologia, fica retificada para Cr$ 6.600,00, nos termos do decreto 4983, de 11 de julho de 1943; Oficio 1 da C. E. C. da S. G. A. — Proceda-se de acordo com o parecer da Comissão Especial de Compras, Lidia Lopes Leite ref. Fernando Leal Leite — Anote-se a curatela, à vista dos documentos apresentados de acordo com o despacho do sr. prefeito: Ariete Campos, Irene Trancoso da Silva, Regina Augusta Ragazzi e Custodia Bittencourt dos Santos — Compareçam ao Serviço Médico; Joaquim Teixeira da Silva e Ondina Raimundo Guimarães — Deferido; Daniel Moreira — Indeferido, por falta de amparo legal; Eusebia de Queiroz Filho — Compareça com urgencia.

DEPARTAMENTO DO PESSOAL

Despachos do diretor — Nelson Buarque de Gusmão — Compareça; Antonio Geronço Soares — Indeferido; Américo Fonseca, Maria da Silva Gomes, Edmundo Dardeau Vieira, Maria da Gloria Botelho — Nada ha que deferir, Cristina Greco — Deferido, desde que a requerente, dentro do prazo máximo de 120 dias, contados da data de publicação deste despacho, providencie a retificação das certidões; Georgina Marinia da Costa — Compareça à I-P. S.; Secundino da Silva — Indeferido; Otavio Fonseca e José Rodrigues Peixoto — Indeferido, por falta de amparo legal.

SERVIÇO DE CONTROLE LEGAL

Exigencias do chefe — Ilidião Vieira; processo de Julia Maria de Moura — Satisfaçam a exigencia; Antonio da Costa e Luis de Sa Cavalcanti — Aguardem oportunidade; Aixa de Queiroz Carvalho, Aldovrando Edelson de Oliveira, Alice Bichara de Oliveira, Amelia Pereira de Magalhães, Anorelina Brandão Silva Ribeiro, Carmem Marques Flores da Silva, Cibeli Sousa Costa, Eslida Carvalho de Castro Silva e Icleia Rodrigues Rogerio — Compareçam à avenida Graça Aranha, 416, 4.º andar, para assinarem o livro de matricula.

SERVIÇO DE CONTROLE FINANCEIRO

Exigencias do chefe — Araci Ferreira de Macedo e Jair Landin — Compareçam; Marilia Veloso Alves e Anita Machado — Aguardem o pagamento deste mês.

SERVIÇO DE INSPEÇÃO MEDICA

Exigencias do chefe — Alvaro Sotelo, Murilo do Vale Moreira e Zilda Carneiro Bicalho — Submetam-se a inspeção de saude.

Secretaria Geral de Educação e Cultura

SERVIÇO DE EXPEDIENTE

Atos da Secretaria Geral — Foram designados: José Maria de Azevedo, para o Serviço de Expediente; Regina Canto de Miranda Correia, para o Instituto de Educação; Rute de Azevedo Guamão Cerqueira, Hilda Barbosa Rodrigues, Maria de Castro Nascimento Leal, Maria Luiza Granadeiro Dias da Silva, Léia Maria da Silva Werner, Dagmar Pinto Guedes, Heloisa Raposo Correia Lage, Iris Matthieu Monteiro, Odete B. da Cunha Vale, Eugenia Mastena da Silva Campos, Deolinda Osorio, Otalia Delgado Lemos de Carto, Vitoria Khury, Celina Carneiro Leão dos Reis, Livia Sousa Gomes de Gusmão, Rute Carneiro Niemeyer, Jacira Alves de Brito e Silvia Lopes Leal Teixeira da Silva — Para diversas funções na Escola Barão de Itacurussá, a partir de 15 de março proximo.

Despachos — Abigail Freitas Serra, Alaide Moreira Pellon, Albertino Luiza de Sousa Aurelio Iassianari, Deolinda Morais Teixeira, Francisco Ferreira de Sousa, Firmino Ramos, Joselina de Oliveira, Leopoldo Ferreira Filho, Silvina da Cunha Sousa, Vitorina Fernandes Castro, Pedro Ferreira Ribeiro, Zulmiro dos Santos Faria, Dulce Ribeiro de Brito Hilario dos Santos Pimentel, Isolina Paladino de Medeiros, Marie Mabilia Matias, Raimundo da Silva Claudio e Valeriana da Silva — Restituam-se; Ministerio da Aeronautica e Rubem Von Schsten Câmara — Deferido: Ana Joaquim, Aurora da Silva Pizzari, Benedito José dos Santos, Durvalina Rocha Mendes, Luiza Cardoso e Tarcilia Silva — Autorizo. **Comparecimentos** — Antonio Teixeira da Costa Junior, Eujalia Teixeira de Sousa Braga e Hermelinda Teixeira de Sousa Costa, proprietarios do predio à rua João Ribeiro, 871 — Compareçam com urgencia.

DEPARTAMENTO DE EDUCAÇÃO PRIMARIA

Atos do diretor — Foram designados: Aida Correia Leibovich, para o Colegio Venezuela, e Maria da Piedade Venancio Matteu, para o Colegio Nilo Peçanha.

ENSINO PARTICULAR

Despachos do diretor — Afonso Gomes da Silveira Filho, Amalia Ardente, Armenio José de Maria Briosta, Arine da Costa Morais Rego, Crimeia Teixeira de Araujo, Custodio Clemente de Sousa Pinto, Dario Sarmento de Barros, Edgar Greene Sorem, Elisa Plut Heloisa Figueiredo do Nascimento, Glastão de Melo Peixoto, Gleusa Ribeiro, Ilsa Maria Melo, Ina Wiedemann Freire, Ila Wiedemann Freire, Ivone Castro Alves, José Moura Cardoso, Julieta Nunes Pimentel, Maria Lima da Silva, Osmarina de Lima e Silva, Rui Marcelo da Silva Leite, Temistocles Morais Rego e Vanda Galvão — Em perempção. Arquive-se.

DEPARTAMENTO DE EDUCAÇÃO TECNICO-PROFISSONAL

Atos do diretor — Transferindo Hipólito Mesquita, para a E. T. "Visconde de Mauá", e designando Agonaldo Pinheiro, para responder pelo expediente da E. T. Santa Cruz, durante as ferias do respectivo diretor.

Despacho — Singer Sewing Machine Company — Faça-se a apostila.

Secretaria Geral de Saude e Assistencia

SERVIÇO DE EXPEDIENTE

Atos do secretario geral —

Transferencias — Do Departamento de Higiene e Assistencia Social para o Departamento de Alimentação, o fiscal Benedito Antonio da Silva; do Departamento de Assistencia Hospitalar para o Departamento de Puericultura, o enfermeiro Marilia Ferreira Khaleo.

Resolução n. 133 — O secretario geral de Saude e Assistencia, em aditamento à Resolução n. 132, de 7 de fevereiro de 1944, resolve recomendar aos senhores diretores de Departamento e chefes de Serviço desta Secretaria Geral, que as declarações, informações ou atestados de "habilitese", vacancia, assentimento, etc., com exceção dos atestados de vacina, deverão ser fornecidos **mediante certidão, pagas as respectivas taxas, de acordo com o decreto-lei n. 242, de 4-2-1938.**

Despachos do secretario geral — Vitoria Arminda — Concedo mais 90 (noventa) dias de prazo, tendo em vista as razões apresentadas pela requerente e devidamente comprovadas; Maria da Gloria Van Kruger Matos — Relevo a multa e concedo o prazo de 15 (quinze) dias para cumprimento das exigencias, de acordo com o parecer do Departamento de Higiene e Assistencia Social; Renato Alves de Sa — Deferido, de acordo com o parecer do sr. chefe do Serviço de Administração; Bibiana Damasceno (nota de socorro n. 357, do H. P. S.) — Cancele-se. Ao Departamento de Assistencia Hospitalar; Derivados de Matadouros Limitada — Indeferido; dr. Alberto de Paula Rodrigues — Autorizo, à vista do parecer, no periodo de 1.º a 20 de março de 1944; Horacia Salema Garção Ribeiro — (do Departamento de Alimentação) — Autorizo; Breno Alves Bonifacio, Decio Pinheiro de Carvalho, Silvio Gomes de Matos, Benedito dos Santos, Alice Florisbela da Silva, Vital Imbassaj de Melo, Antonio Carlos do Amaral Azevedo, Sergio Neto da Conceição Filho, Ubaldino Gomes, Maria Leonor Borges de Medeiros Quintela — Autorizo, à vista do parecer no periodo de 21 de fevereiro a 11 de março de 1944; dr. Luis Pires Leal, Durval Simeão das Neves, Jovita Gloria Rei Hernandes, José Pinheiro Machado, Maria José Marcondes Machado, Henrique Braz, Amadeu da Silva Filho, Zoi Georgina Naylor, Osmar Pereira, Alda Paiva da Rocha, Djalma Pacheco de Azevedo, Herculano Cesar Osorio, Teresa do Nascimento, Leonor Samuel Guimarães, José Duarte Alvarez da Silva, dr. Alberto Renzo, Mintza Zbarsky, Alex do Nascimento, Sebastião dos Santos — Autorizo, à vista do parecer.

DEPARTAMENTO DE ASSISTENCIA HOSPITALAR

DESIGNAÇÕES: Para o H. G. Moncorvo Filho os atendentes extranumerarios diaristas — Odete Afonso da Silva e Iara Alves de Araujo. Para o H.G.G. Vargas os enfermeiros extranumerarios diaristas — Iara da Costa Rocha e Maria Joselita Gomes. Para o H. D., de Rocha Miranda o atendente extranumerario diarista Laura Magalhães dos Santos. Para o H. G. P. Socorro os atendentes extranumerarios diaristas Nelson Coelho da Silva e Leticia Lanter Peret. Para o H.G.C. Chagas os enfermeiros extranumerarios diaristas — Marieta Meneses, Maria da Silva Gonzaga, Cremilda de Oliveira Pereira, Maria de Lurdes Alagão Fragoso, Alberto Candido, Manuel Ferreira Alvera e o atendente extranumerario diarista Aurea de Sousa Alves. Para o H.G.S.F. de Assiz o atendente extranumerario diarista Zelia Ladeira Machado e os enfermeiros extranumerarios diaristas Natividade de Matos Melo, e Eulalia Freitas Nascimento. Para o H. G. Jesús os atendentes extranumerarios diaristas Clelia Maranhão Carnett Santana, Cléia de Sousa, Juidivam de Carvalho Soares. Para o H. G. Miguel Couto o enfermeiro extranumerario diarista Rubens Martinez e os atendentes extranumerarios diaristas Aulina Maria Nonato, Hildissa Nunes da Silva, Francisco Alves Garcez, Iara Lopes da Costa Silva, Aurea Celia Lanter, Francisca Costa dos Santos, Ondina Barbosa Machado, Henedina Raimundo Viana e o enfermeiro extranumerario diarista Nadir Campos Batista. Para o H. G. Rocha Faria o prático de laboratorio Robespierre Granado. Para o H.D.I. Governador o enfermeiro extranumerario diarista Kesai Mizukami.

DESPACHOS: Paulo Bentes de Carvalho, Airton Gonçalves Fróis — Concedo 90 dias de estagio no H. G. Miguel Couto.

José Maria Viana — Concedo 90 dias em prorrogação (H.G.C. Chagas).

José Soares [illegible] — Compareça para esclarecimentos.

TRANSFERENCIA: Do H. G. Miguel Couto para o H.G.S.F. de Assis o enfermeiro extranumerario diarista [illegible] Maria Alves dos Santos. Do H. D. I. Governador, nucleo 3 825, para o H. D. do Méier o enfermeiro — Isolina Lima.

Secretaria Geral de Finanças

SERVIÇO DE EXPEDIENTE

DESPACHOS DO SECRETARIO GERAL: Valdemar Correia da Silva, Artur Alberto Duarte Silva e João Alvares de Azevedo Macedo — sim, sem prejuizo para o serviço; Celso Frota Pessoa — sim; Ketty Rodrigo Maria Sorrentino — deferido, em vista dos esclarecimentos prestados pelo Banco do Brasil e o parecer do D.R.D.: Alberto Pucheu — cobre-se na base de Cr$120.000,00; Hugo Vitor de Macedo — cobre-se a cessão à base de Cr$ 8.000,00; Francisco Pinto de Carvalho — retifique-se, nos termos do parecer do D.R.I.

CAIXA REGULADORA DE EMPRÉSTIMOS

Serão pagos, hoje, os pedidos de empréstimos correspondentes às seguintes matriculas:

12809 — 15888 — 30919 — 2185 —
23283 — 20295 — 27162 — 27155 —
29209 — 20205 — 27179 — 24487 —
18918 — 13961 — 20410 — 27577 —
6382 — 10214 — 9382 — 31726 —
11206 — 22283 — 18466 — 27191 —
9820 — 22364 — 24113 — 7472 —
28327 — 15366 — 12138 — 26247 —
22318 — 29608 — 19443 — 1669 —
27579 — 27562 — 22257 — 9016 —
22256 — 29105 — 15324 — 15335 —
6319 — 19591 — 27080 — 16361 —
5200 — 5419 — 5102 — 7017 —
9426 — 9389 — 9431 — 5108 —
28040 — 5183 — 9888 — 24041 —
29932 — 21974 — 9977 — 21728 —
[illegible] — 18062 — 6132 — 13883 —
10365 — 12824 — 4685 — 12689 —
22251 — 13360 — 11636 — 2039 —
14838 — 14644 — 14679 — 2478 —
6016 — 13828 — 31637 — 14852 —
30634 — 20500 — 14575 — 18457 —
14659 — 9587 — 14533 — 10238 —
26753 — 13333.

Atrasados: Matriculas:

30248 — 11035 — 38143 — 24772 —
31768 — 33014 — 22622 — 7797 —
29826 — 41531 — 33244 — 33460 —
3374 — 4886 — 14539 — 13841 —
6535 — 12182 — 21733 — 23975.

Clube Municipal

CARNAVAL — A Diretoria comunica aos srs. socios que, mediante acordo com a Light and Power, esta companhia, nas quatro noites do carnaval, às 3,30 horas, do desvio das ruas Hadock Lobo e Afonso Pena, fará partir bondes em direção ao centro da cidade, à Tijuca e ao Méier, destinados ao transporte das familias dos associados do Clube Municipal.

CARTEIRAS IDENTIFICADORAS — A Diretoria agradece a colaboração de milhares de associados que já entregaram à Secretaria as suas carteiras identificadoras sociais, para que seja feita a troca dos cartões que as instruem e solicita aos que ainda assim não procederam que providenciem a respeito, pois, para evitar atropelos durante as festas carnavalescas, é de toda conveniencia que este serviço fique concluido na semana em curso.

RIO S. PAULO — Por diversos motivos foi transferido para os primeiros dias do mês de março o campeonato de Tenis de Mesa, entre as representações do Rio e de São Paulo e que será realizado na sede do Clube Municipal, em Hadock Lobo.

O "guichet" das reclamações

No guichê 148 da Tesouraria da Pagadoria são recebidas diariamente, das 14 às 16 horas, as reclamações atinentes a pagamentos a cargo da Diretoria da Defesa Pública e as declarações de salario-familia.

GRANDE FÁBRICA DE COLCHÕES
Esqueça as contrariedades da vida
NUM CONFORTAVEL COLCHÃO DA
Grande Fábrica LUIZ PINTO
Preços da Fábrica — Rua Frei Caneca, 44 — Tel. 42-1800

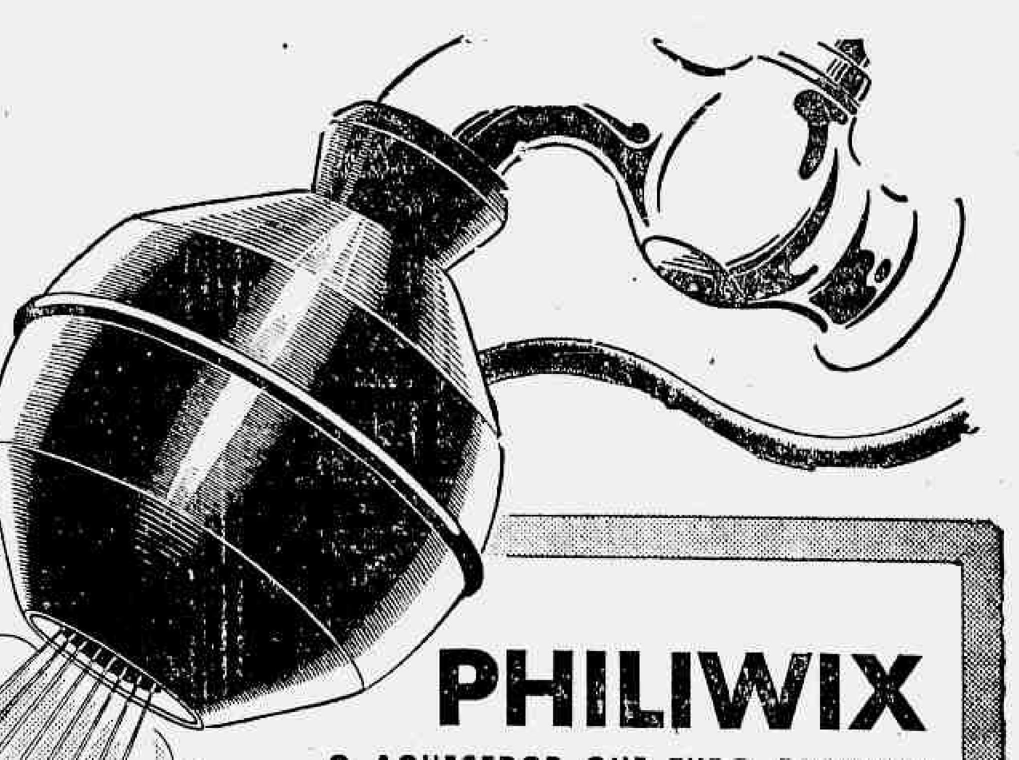

PHILIWIX
O AQUECEDOR QUE TUDO FACILITA!

A S.A. Philips do Brasil acaba de incorporar êste novo aquecedor elétrico e automático à sua grande e bem conhecida serie de produtos, na certeza de mais uma vez estar contribuindo para o seu maior conforto pessoal.

Adaptando-se a qualquer torneira, sem necessidade de instalação especial, Philiwix é prático e eficiente. Tão facil de manejar que qualquer pessoa póde faze-lo funcionar sem o menor risco, Philiwix presta inúmeros serviços em todas as residências, hospitais, consultórios e hoteis. Em todos os locais onde a agua morna, quente ou fervendo, seja necessária, em poucos segundos, Philiwix é de grande utilidade.

PHILIPS

DISTRIBUIDORES EXCLUSIVOS
S.A. PHILIPS DO BRASIL
FILIAIS: RIO DE JANEIRO · S. PAULO · BAHIA
PORTO ALEGRE · BELO HORIZONTE · RECIFE

A Onda Sempre Crescente...

AO atacarem postos avançados de um povo livre, os agressores desafiaram a coragem e o gênio inventivo de nações que se tornaram grandes nas artes e nas ciências da paz. Passaram-se os tempos, e os ideais dos Estados Unidos fundiram-se com os das Nações Unidas.

O desafio foi aceito... Mais do que isto, a causa da liberdade foi subscrita em tôda a parte por homens e nações que amam a liberdade.

As rodas da indústria giram com mais rapidez... Os transportes e os homens estão em constante movimento... Tanques, caminhões, armas, aviões... A onda sempre crescente de homens e máquinas avança para esmagar o inimigo onde quer que êle apareça.

Nesta onda crescente, em quasi tôdas as frentes, caminhões International aparecem como carros de combate ou como transportes de tropas... possantes TracTractores International rebocam artilharia pesada para as linhas de fogo. As máquinas da International Harvester, que antes executavam os trabalhos da paz em todo o mundo, trocaram suas côres brilhantes pelo verde-oliva e agora enfrentam os trabalhos da guerra.

Os caminhões e os TracTractores International souberam impôr-se nos trabalhos construtivos da paz; agora, estão se impondo na guerra. Fundamentalmente, estão lutando pelo direito de proporcionar aos projetos de engenharia e de agricultura, *no futuro*, a mesma fôrça econômica, a mesma confiança e a mesma resistência que lhes proporcionaram no passado.

INTERNATIONAL HARVESTER EXPORT COMPANY
RIO DE JANEIRO · SÃO PAULO · PORTO ALEGRE
Av. [illegible] 87 · R. Onunta, 57 · Vol. da Pátria, 650

INTERNATIONAL HARVESTER

A Frei Fabiano e Sto. Expedito. Agradeço a graça alcançada.

JULIO

Avisos Fúnebres

Isabel Mello de Azevedo

(Santinha)

(3.º MÊS)

Conceição Mello de Azevedo, Mario A. Martins, Penha e seu esposo convidam a todos os parentes e amigos para assistirem à missa que mandam celebrar para descanso eterno da alma de sua idolatrada mãe e sogra, a realizar-se dia 17, às 10 horas, no altar-mor da Igreja S. Francisco de Paula. Antecipadamente agradecem.

Angelina Azevedo Guimarães de Souza

Maria de Lourdes e Nilza Guimarães e Souza participam o falecimento de sua inesquecivel mãe e convidam os parentes e amigos para a missa de 7.º dia, quarta-feira, 16, às 7 horas, na Igreja de Sto. Afonso, antecipando seus agradecimentos.

MARIA PINHEIRO PORTO

Seu marido Weber Cardoso Porto e demais parentes participam que, pelo sufragio da alma de sua querida MARIA, mandam celebrar missa amanhã, quarta-feira, às 11 horas, no altar-mor da Igreja de São Francisco de Paula, e convidam as pessoas de suas relações para assistir a esse ato de piedade cristã, agradecendo antecipadamente.

NOTICIAS DO EXÉRCITO

(Conclusão da 3ª página)

cer, sua familia poderá vir acompanhada por 1 cavalheiro, que apresentará, então, a carteira.

III) Até às 18 horas de sexta-feira próxima, far-se-á entrega aos associados, mediante a apresentação da carteira social e sob sua responsabilidade, de cartões especiais necessarios às pessoas complementares de suas familias.

IV) Os casos especiais a comissão tem poderes para solucioná-los.

V) Para ambas as festas o traje será de passeio e fantasia, sem máscara.

VI) Não serão permitidos pijamas, apache, camisa de esporte, blusões, uniformes escolares diarios, bem como os que se assemelham aos uniformes das classes armadas e das instruções religiosas.

VII) São proibidos lança-perfumes e objetos que possam molestar alguem.

VIII) O ingresso será rigorosamente fiscalizado por uma comissão de diretores, chefiada pelo cel. Clarindo May.

IX) Não será permitido, na noite de sábado, o ingresso de menores de 15 anos.

MOVIMENTAÇÃO DE OFICIAIS

Pelo ministro, foi feita, por necessidade do serviço, a seguinte movimentação de oficiais: a) classificação: — capitães médicos da reserva, drs. João de Gervais Cavalvanti Vieira — no H. C. E. e Jorge Romero — no 20.º B. C. b) Designação: — coronel da Arma de Artilharia — Agenor Leite de Aguiar — para substituir o coronel Eudoro Barcelos de Morais nas funções de oficial de ligação entre este Ministerio e os da Aeronáutica e da Marinha; tenente-coronel João de Almeida Freitas — para exercer as funções de chefe do Estado Maior do Q. G. da I. D. E. 1; majores — Antonio de Mendonça Molina e João Manuel Lebrão — para exercerem as funções de chefe da 2.ª Secção do Estado Maior da A.D.-1-E., o primeiro e chefe da 1.ª e 4.ª Secção do Estado Maior da A.D.-1-E., o segundo; João Felix de Sousa e Alvaro Alves da Silva Braga, capitães — Alvaro Alves dos Santos e Malvino Reis Neto — para exercerem as funções de adjuntos do Q. General da I.D.E.-1; 1.º tenente da Arma de Cavalaria — Paulo Eugenio Pinto Guedes — para exercer as funções de assistente da Diretoria do Ensino e 2.º sargento reformado Raimundo Lopes da Silva para servir na 27.ª C. Recrutamento; c) Nomeação: capitão Mauro Rego Monteiro Porto — auxiliar de instrutor de Educação Fisica na Escola Militar de Resende; e 2.º tenente da reserva João Perminio dos Santos — delegado do S.R. da 2.ª Zona da 16.a C. Recrutamento. d) Transferencia: capitães médicos — drs. Américo Pereira — do H.C.E. e José de Almeida Neves — da Escola Militar, ambos para a Escola Militar de Resende; capitães da reserva, médicos, drs. José Ataide da Silva — do 7.º B.E. para o H.M. de Fernando de Noronha; e Elisio Seixas da Silva Lopes — do 1.º G.M.A.C. para o 22.º Batalhão de Caçadores; o 2.º tenente da Arma de Cavalaria Oscar da Cunha Peixoto — para o Quartel General da 1.a D.I.E.

— Foram mandados servir no Quartel General da 1.ª D.I.E. o tenente-coronel Osvaldo de Araujo Mota, da Arma de Artilharia e o major Emidio da Costa Miranda.

MILITARES CHAMADOS

Estão sendo chamados à Diretoria de Recrutamento (R-1), em dias uteis, entre 13 e 15 horas, os seguintes oficiais e 1.º sargento: major Demóstenes Rodrigues GallIardo, 1.º ten. Paulo Gomes Braga, segundos ditos Manuel Rogerio, Almir Campos Pacheco, Antonio Gomes de Morais da Fonseca, Wilfred Hauer, Oscar da Rocha Valença e Genaro Augusto Camargo e o 1.º sarg. Armando Costa.

— Está sendo chamado à Diretoria de Recrutamento (R-1), com urgencia, entre 13 e 15 horas de dias uteis, o 2.º tenente da reserva de 2.a classe, da Arma de Artilharia, Renato Torres Neto de Barros.

MECANICOS PARA A F.E.B.

O ministro da Guerra declarou que a 2.ª C.R. deverá: a) — mandar apresentar à Cia. de Manutenção da 1.ª D.I.E. (no Q.G. da 1.ª D.I.E.), os seguinte mecânicos, em números de 29: Antonio Bastos de Miranda, Antonio Gomes de Mesquita, Antonio Vieira Filho, Arlindo Luiz Vivarini, Armando Frederico Pfeiffer, Artur Tomaz Pereira, Aurani de Castro e Sousa, Aurelio Gonçalves Ramos, Avelino Cândido da Rocha, Carlos Luiz Jacó, Cleber Forster, Darci Matos Franco, Diamantino Vieira, Elvio Carvalho, Geraldo Paravidino, João Alves Coelho, João Teixeira de Melo, José Bertagnoni, José Coelho Vieira Sobrinho, José Fragoso Rangel, José Maria Perrota, José Rumaior Neto, José Verissimo dos Santos, Jurandir Pardo Maia, Leci de Oliveira, Lenine Dinelli, Luiz da Costa, Luiz Dumard de Siqueira e José de Morais. Esses mecânicos serão incorporados pelo exmo. sr. gen. cmt. da 1.ª D.I.E.; b) — apresentar ao I-1.º R. A.P.C. (Gr. Escola), os mecânicos Luiz Lourenço e Manuel Luiz Pissurno, que serão incorporados pelo cmt. da D.I.E.; c) — apresentar os restantes 94 mecânicos, da relação que acompanhou o vosso oficio 349-1.ª Sec., reservado, de 19 de janeiro, ao 3.º R.I., onde serão incorporados, com destino ao depósito do pessoal da F.E.B.

HERDEIRAS DE MONTEPIO CHAMADAS

Estão sendo chamadas ao Estabelecimento de Fundos da 1.ª Região Militar, afim de completarem os respectivos processos de habilitação ao montepio, as seguintes herdeiras: sra. Olinda de Araujo Ribeiro, viuva do general Abesalão Mendes Ribeiro; sra. Teodora Dantas Carvalho, mãe do capitão Arnaldo Monteiro de Carvalho; sra. Maria de Lourdes Areas da Silveira, esposa do ex-2.º tenente Ivan Cabral da Silveira; sra. Maria de Sousa Bruno, irmã do sub-tenente Pedro de Sousa Filho; sra. Dolores Fernandes Arnelas, viuva do 3.º sargento Alvaro de Sousa Arnelas; sra. Alzira Barroso Matos, viuva do 2.º sargento Itagiba Matos; sra. Maria de Lourdes Raimundo de Oliveira, viuva do 3.º sargento Francisco Bernardo de Oliveira; sra. Isabel dos Santos, irmã do soldado Gastão dos Santos e sra. Ana Barros Dias Ferraz Luz, mãe do 1.º tenente Sebastião Ferraz de Barros.

OFICIAIS DA ATIVA QUE SE APRESENTARAM

Apresentaram-se, ontem, ao comando da 1.ª R. M., os seguintes oficiais da ativa: Major Rubens Massena, do S. Trans. R., por entrar no gozo de trinta dias de dispensa do serviço concedidos pelo exmo. sr. ministro e seguir para Jaguarão (Rio Grande do Sul), com permissão; capitães Antonio Jorge Correia, do C.P.O.R., por ter de seguir para São Paulo, com permissão; I. E. Antonio Dantas de Mendonça, da S.D. F. E., por ter sido transferido para o E. F. desta R. M., aonde vai se apresentar; primeiros tenentes Antonio Coelho Neto, do 3.º B. C. C. C., por ter sido nomeado instrutor do 3.º B. C. C.; Inacio Brasilio Borba, do Btl. Escola, por ter terminado a dispensa para tratamento de saude e sido transferido para o Btl. Esc.; da Res. Luiz Geraldo Conceição Ferrari, do IV/2.º R. C. D., por ter terminado a dispensa e regressar à sua unidade; Ciro Chesneau, do 1.º Btl. de Saude, por ter que se recolher à sua unidade; segundos tenentes da Res. André Pereira Leite, do I/1.º R. A. A. Ae., por ter sido promovido; Leibnitz Barros de Sousa Castro, do 3.º B. C. C., por terminado o trânsito e se apresentar à sua unidade; Alvaro Abreu Teixeira, do 5.º R. I., por ter sido convocado para o serviço ativo do Exército.

NA DIRETORIA DE RECRUTAMENTO

Apresentaram-se, ontem, a esta Diretoria, os seguintes oficiais: Da Reserva de 1.ª classe: Tenente-coronel Aristides Pais de Sousa Brasil, por ter de seguir para Curitiba, a passeio; capitães, I. E., Manuel do Nascimento de Jesús, e veterinario Cicero João da Silva, por terem sido transferidos para a reserva. Da Reserva de 2.ª classe: capitão Pedro Miranda, da 11.ª C. R., por ter vindo a esta capital, com permissão do exmo. sr. ministro; 1.º tenente Rubens José Bicy, por ter sido licenciado do serviço ativo do Exército e regressar à 5.ª R. M.; segundos tenentes Helio Rocha, por ter sido promovido; Altamirando Rodrigues de Almeida, por ter vindo de S. Salvador; Olavo Abreu Teixeira e Rogerio Bastos Oliveira, por convocação; Roberto Batista da Silva, dentista, por ter sido convocado; aspirantes a oficial Aroldo Henrique Giraud, por conclusão do curso da E. M. M.; Francisco de Lima Ribeiro e Reginaldo Porto Correia, por terem vindo da Baia.

Delphina Casquilho Rodrigues (FALECIMENTO)

Carlos Rodrigues, José Carlos Rodrigues, senhora e filhos; João E. S. Coelho, senhora e filhos; Joaquim R. Catarino, senhora e filhos, comunicam o passamento de sua pranteada esposa, mãe, sogra e avó, ocorrido ontem, e convidam os demais parentes e amigos, para o seu sepultamento, hoje, às 10 horas, saindo o féretro do Hospital Evangélico (rua Bom Pastor, 83) para o cemiterio de São Francisco Xavier.

Dr. Carlos Osorio Mascarenhas

A familia Alvaro Alberto fará celebrar missa, quarta-feira, 16 do corrente, às 10 horas, no altar de Nossa Senhora das Dores, na Igreja da Candelaria, em sufragio do DR. CARLOS OSORIO MASCARENHAS, seu grande e inolvidavel amigo.

Alfredo José Filho

Irene José Maio e filhos, profundamente reconhecidos aos seus amigos e parentes que acompanharam o sepultamento de seu marido e pai, mandaram flores e cartões de pêsames, renovam os seus agradecimentos sinceros, e de novo convidam-os para a missa de 7.º dia que será rezada amanhã, 16 do corrente, às 6,30 horas da manhã, na Igreja do Bom Jesús da Penha. Para esse piedoso ato de fé cristã, espera a presença dos seus amigos.

Bemvinda de O. Martins Penha

(7.º DIA)

Gen. Luiz S. Martins Penha, filhos, noras, genros, netos, irmã e cunhado, sobrinhos e demais parentes, agradecem penhorados as manifestações de pesar recebidas por ocasião do falecimento e sepultamento de sua inesquecivel e pranteada esposa, mãe, sogra, avó, cunhada, tia e os convidam para a missa de 7.º dia que mandam celebrar por descanso de sua alma, amanhã, 16 do corrente, no altar-mor da Igreja da Cruz dos Militares, às 10 horas. Agradecem antecipadamente.

Dr. Carlos Osorio Mascarenhas

Ex-Interno dos Hospitais de Paris — Laureado pela Faculdade de Medicina de Paris

Francisca Osorio Mascarenhas, Gabriel Osorio Mascarenhas, Cypriano Osorio Mascarenhas (ausente) e Francisco Osorio Mascarenhas (ausente) convidam os parentes, amigos e demais relações, para as missas que, amanhã, 16 do corrente, às 10 horas, na Igreja da Candelaria, fazem celebrar em sufragio do seu querido e saudoso irmão DR. CARLOS OSORIO MASCARENHAS, confessando-se, antecipadamente, muito agradecidos aos que tiverem a bondade de assistí-las.

DEOLINDA DOS SANTOS FERRAZ

Joaquim Telles Ferraz, Oswaldo H. de Oliveira Santos, Hilda Barbosa de Oliveira Santos, Deolinda de Oliveira Santos e demais parentes participam o falecimento de sua esposa, tia e madrinha DEOLINDA DOS SANTOS FERRAZ, ocorrido ontem, no Hospital S. Francisco de Paula, à rua General Canabarro, 113, de cuja Capela sairá o féretro, hoje, às 15 horas, para o Cemiterio S. João Batista.

GABRIEL NASSER

MISSA — 7.º DIA

Maria e Alfredo Nasser, por si e por Miguel Nasser, Osvalda Nasser, Stela e Consuelo Nasser (ausentes), irmãos, pai, esposa e filhas de Gabriel Nasser convidam para a missa de sétimo dia que pelo eterno repouso de sua alma mandam rezar amanhã, quarta-feira, às 9 horas, na Capela da Escola de Enfermeiras Ana Neri, à Avenida Rui Barbosa, 762.

DR. TELLES DE MENEZES

CLINICA GINECOLÓGICA

Rua Gonçalves Dias, 84, 5.º, salas 504-5, das 15 às 18 hs. Cons.: 23.3147 — Residencia: 42-1948.

REX
BALCÕES CR$ 2.20
HOJE
HORARIO: 2-4-6-8-10
SHIRLEY TEMPLE
Kathleen

Educação e Cultura

DIARIO ESCOLAR

Movimento Universitario

(ESTA SECÇAO CONCLUE NA 8.ª PAGINA.)

COLEGIO MILITAR

EXAMES PARA HOJE

Historia Natural — Prova oral às 8 horas, para os sargentos: Flori Amantéia, Antonio Sete de Barros Correia e Mario da Silva Ramos.

Admissão ao Curso Cientifico — Prova escrita de Linguas, às 13 horas, para todos os candidatos inscritos. E' facultado o uso de dicionario.

Admissão ao Curso Ginasial: Prova escrita de Aritmética, às 13 horas, em 2.ª e última chamada para os candidatos que faltaram à 1.ª.

EXAMES DE 2.ª ÉPOCA

2.ª Serie Cientifica — Trigonometria — às 9 horas, provas oral em 2.ª e última chamada para o aluno n.º 711.

1.ª Serie Cientifica — Aritmética — às 9 horas em 2.ª e última chamada, prova oral para o aluno n.º 268.

2.ª Serie Ginasial — Matemática — prova oral, às 10 horas, para o aluno n.º 490 e em 2.ª e última chamada para o aluno n.º 393.

1.ª Serie Ginasial — Matemática — prova oral, às 10 horas, em 2.ª e última chamada para os alunos n.ºs 376 — 1009.

EXAMES PARA AMANHA

Admissão ao Curso Cientifico — Prova escrita de Ciencias Naturais, às 13 horas, em 2.ª e última chamada para os candidatos que faltaram à 1.ª.

Exames de 2.ª Época — Desenho — 3.ª serie ginasial, às 13 horas, prova gráfica em 2.ª e última chamada para os alunos n.ºs 170 — 337 — 555. **Desenho** — 2.ª serie ginasial, às 13 horas, prova gráfica em 2.ª e última chamada, para os de n.ºs: 202 — 490 — 492 — 769 — 826. **Desenho** — 1.ª serie ginasial, às 13 horas, prova gráfica em 2.ª e última chamada para os alunos n.ºs 770 — 783.

EXAME DE ADMISSAO AO CURSO GINASIAL

EXAMES ORAIS PARA AMANHA

Português — Geografia — Historia do Brasil:

1.ª Banca — às 8 horas: Agenor Gastão da Roure Mariz — Aloisio Olavo Ferreida de Sousa — Armando Figueira — Ecio Augusto de Oliveira Val — Edison Keller — Airton Fontenelle Sampaio Xavier — Hilo de Magalhães Delduque — Hilton Ferreira — John Patterson Millions — José Carlos G. de Amorim — Lelio Gama — Luiz Tiburcio Freitas de Almeida — Marcos Vinicius Vale Dias — Renan Vinicius Batista Sousa, Amilton da Costa Ramos.

1.ª Banca — às 13 horas — Antonio Carlos de Andrade — Asdrubal Teixeira de Sousa Neto — Bruno Américo Thedin Silvado — Carlos Alberto Bretanha Galvão — Carlos Gomes — Cylan Delgado — Dagberto Saião de Almeida — Edison de Oliveira Pimenta — Enio Tomé de Abrantes — Fernando Lima Mena Barreto — Fernando do Lobão Barroso — Geraldo Aarão Gonçalves de Lima — Gilberto Tomé da Silva — Helio Fernandes de Sousa — Helio de Freitas Loureiro.

Aritmética e Ciencias Naturais: 1.ª Banca — às 8 horas: Helio Gomes Moreira — Hilton da Silva Sobrinho — Iaci da Cruz Saraiva — Ival Marcilio Barroso Magno — Ivan Gorreta Mundin — João Batista Lousada Câmara — José Antonio Viegas da Silva — José Spangenberg Chaves — Julio Ivan Pereira Lima — Luiz Fernando Bueno — Luiz José Mendes da Silva — Noé Gomes de Carvalho — Paulo Edison Macedo Pereira — Paulo Josenio Henning — Pedro Augusto Mena Barreto Filho.

1.ª Banca — às 13 horas: Piratinin Tapejara de Sales — Salvio da Costa Lemos — Carlos Henrique Ramos Américo dos Reis — Sergio Gorreta Mundin — Sergio Lopes Coutinho — Wenceslau Malta — Adroaldo Ferreira de Omena — Agildo Barata Ribeiro Filho — Agnelo Augusto Fricks — Alberto Pereira Ador — Alexandre Soubre — Valter Gomes de Amorim — Alfredo Botelho Chaves — Inor Pinto Ramos.

Português - Geografia - Historia do Brasil — 2.ª Banca — às 8 horas: Almir Pinheiro Vale — Almir da Silva Bonifacio — Alvaro Luiz da Rocha — Alvaro Pereira Leite Junior — Alvaro Silva e Sousa — Amauri Monteiro de Alencastro Graça — André Lourenço da Silva Lindgren — Antonio Evaristo de Morais Filho — Antonio Mauro Cabrita Soares — Antonio Oscar Melo Dias — Antonio Alfredo Ribeiro Mayrink Veiga — Armando Faria Salgado — Armando Miranda L. Neto — Armando Novais de Queiroz Carneiro — Aroldo Mendes de Araujo.

2.ª Banca — Às 13 horas: Artur de Araujo Bruno Gonçalves — Ari Nunes — Asioufo Henrique Duque Resende — Audir Santos Maciel — Airton Monteiro de Alencastro Graça — Airton dos Reis Abreu — Benhur Madruga Madeira — Bernardo José Carvalho de Castro — Boris Nicolaieswsky — Carlos Alberto dos Santos Abel — Carlos Augusto Vilhena de Magalhães Cunha — Carlos Eduardo Belfort da Silveira — Carlos Eduardo Midosi Mey — Carlos Ernesto da Silva Lindingren — Carlos Horacio Ferreira Mendes.

Aritmética — Ciencias Naturais: 2.ª Banca — Às 8 horas: Carlos Roberto de Abreu Figueiredo — Caubi Pereira de Sousa Aguiar — Celso Manuel de Paula Guimarães — Cesar Augusto Calmon Navarro S. Ribio — Crisanto Dias Filho — Claudio Manuel Baeta Braga — Cleto Campelo de Almeida — Danilo Sobrino de Carvalho — Dario Floriano Aires — Decio de Carvalho Dutra — Delfim Carlos da Silva Neto — Dilson Cravo Riso — Dilson Lage Cardoso — Djalma da Costa Pereira — Dirceu Antonio Caetano Oliveira.

2.ª Banca — Às 13 horas — Dirney Soares Barbosa — Durval José da Silva Nunes Filho — Edimar Wolter — Elton da Silva Carvalho Lune — Eni Jerônimo Pais — Euclides Geraldo da Silveira Brocchi, — Euclides da Silva Chignall — Fernando Dias de Avila Pires — Fernandos Lacerda M. de Q. Carrero — Fernando Luiz V. Seroa da Mota — Gabriel Emilio Milagres Costa — Gerardo Cavalcante Prata — Geraldo Machado Neto.

Atos do chefe de Policia

COMISSARIOS TRANSFERIDOS

O chefe de Policia assinou portarias removendo os comissarios Renato Lomba do 8.º para o 14.º, João Nápole, do 6.º para o 8.º; Honorio Torres Fialho, do 14.º para o Comissariado de Paquetá; Pedro Simas Neto, do 13.º para o 12.º; Cesar Vieira de Sousa, do 12.º para o 13.º; Levi Newton de Carvalho, do 24.º para o 28.º; Ilo Salgado Bastos, do 6.º para o 24.º; Pitágoras da Veiga Rabelo, do Comissariado de Paquetá para o 30.º, e José de Oliveira Borrajo Vasques Osorio, do 10.º para o 6.º Distrito Policial.

REMOÇÃO DE ESCRIVAES

O chefe de Policia assinou portarias removendo os escrivães chefes de cartorio Paulo Corte Real do 24.º para o 22.º e deste para aquele Antonio Marques Cardoso; e os escrivães Julio Granthon, do 14.º para o 7.º, Antonio Moreno do 27.º para o 28.º, Altair Cruz do 21 para o 27.º Antonio Ferreira, do 23.º para o 9.º e Adolfo Mendonça de Meneses, do Instituto Médico Legal para o 12.º Distrito Policial.

DESIGNAÇÃO DE ESCRIVAES

Pelo chefe de Policia foram assinadas portarias designando os escrivães Darci de Oliveira Pereira, para o Cartorio da Delegacia Especial de Segurança Politica e Social, Luiz Gonzaga dos Santos Barbosa para o 21.º, Mario Carino para o 13.º, Nelson Ferreira da Silva para o 24.º, Rogerio Nunes para o 16.º, Wilson Dias da Silva para o 14.º, Djalma Fernandes Galo para o 12.º Jorge Luiz Pastor de Oliveira para o 1.º e Oto Garcindo de Sá, para o Instituto Médico Legal.

Decreto-lei dispondo sobre a serie funcional de redator

OUTROS ATOS DO CHEFE DO GOVERNO

O presidente da República assinou decretos, estabelecendo que a serie funcional de Redator passa a ser privativa do Departamento de Imprensa e Propaganda e dos Serviços de Documentação; alterando as tabelas numéricas de extranumerario mensalista do Serviço de Administração do Instituto Osvaldo Cruz e do Serviço F. de Aguas e Esgotos, e criando uma função de mestre especializado n[a] tabela numérica de extranumerario mensalista do Estabelecimento de Subsistencia Militar da 10.ª Região Militar e uma função de Médico na tabela de extranumerario mensalista do Departamento Nacional de Saude.

Perdeu 7 certidões de nascimento e uma procuração

Esteve ontem em nossa redação o funcionario municipal Carlos Alves de Freitas, que nos veio declarar que o seu irmão Alvaro Alves de Freitas, casado, com sete filhos e residente no beco Mario Pereira n. 58, em Jacarepaguá, viajando num trem da Central, no dia 10, às 20,20 horas, ao saltar em Cascadura, deu por falta de um embrulho contendo as sete certidões de seus filhos, e duas fichas de procuração.

O sr. Carlos Alves de Freitas nos declarou que, em consequencia do fato, o seu irmão, que é aposentado da Guarda Civil, encontra-se doente em sua residencia, apelando, por isso, para a pessoa que encontrou os citados papéis o favor de entregá-los nesta redação ou no endereço acima, onde será gratificada.

INGLÊS

Há no Instituto Anglo-Americano de Ensino de Lingua Inglesa, onde se [illegible]

União Nacional dos Estudantes

Conferencia Continental da Juventude pela Vitoria — Seguiram, ontem, pela manhã, para Montevidéu, afim de tomarem parte na Conferencia Continental da Juventude pela Vitoria, os acadêmicos Genival Santos, presidente em exercicio da U. N. E.; José Ribamar Machado, representando a U. M. E., e Leandro Tocantins, como secretario de "Movimento".

Associação dos Estudantes Secundarios — Realizar-se-á, no próximo domingo, às 3 horas, um chá dansante oferecido aos calouros da Faculdade de Medicina e Cirurgia.

Secretaria de Assistencia Médico-Odontológica — No próximo dia 18, serão iniciados os trabalhos desta Secretaria, podendo os estudantes, a partir de hoje, procurar o secretario para a respectiva inscrição.

Secretaria de Assistencia Econômica e Financeira (Cursos) — Realizou-se, ontem, na U. N. E., a primeira prova do Curso para Escriturario. A próxima prova se realizará no dia 24, às 20 horas, no mesmo local.

Continuam abertas as inscrições aos cursos de auxiliar de escritorio e escriturarios, devendo os interessados solicitar informações ao seu diretor, o estudante Paulo Fernandes Vieira, ou com o secretario, diariamente, de 19.30 às 20.30 horas.

Congressso da Juventude pela Vitoria

PARTIU PARA MONTEVIDEO A DELEGAÇÃO BRASILEIRA

Seguiu, ontem, para Montevidéo, pelo avião da Cruzeiro do Sul, a Delegação da União Nacional dos Estudantes ao Congresso da Juventude Americana pela Vitoria, que se reunirá na capital da República irmã.

A referida delegação é constituida de seis membros das diferentes entidades estudantis, participantes da União Nacional de Estudantes.

Os primeiros delegados estudantes a partir foram os acadêmicos Genival Santos, presidente em exercicio da U.N.E., e que presidirá a nossa delegação, José Ribamar Machado, pela União Metropolitana dos Estudantes, e Leandro Tocantins, pela imprensa universitaria, representada por "Movimento", orgão oficial da U.N.E.

Seguirão hoje, tambem por avião, mais três estudantes, representando outras Uniões Estaduais de Estudantes.

Escola Técnica João Alfredo

Devem comparecer à sede da Escola Técnica João Alfredo, à avenida 28 de Setembro n.º 109, às 12 horas, nos dias 17, 18 e 19 do corrente mês, os alunos do Curso Industrial, inscritos para exames de segunda época, bem como todos os alunos que terminaram o curso da Escola Artesanal Ferreira Vianna e que, de acordo com o art. 70 do decreto-lei n.º 4.073, de 30 de janeiro de 1942 (Lei Orgânica do Ensino Industrial), foram inscritos para o exame vestibular.

União Metropolitana dos Estudantes

A U. M. E., por intermedio da sua Secretaria de Imprensa e Publicidade, comunica:

3ª vice-presidencia — O superintendente das comissões está solicitando aos acadêmicos que integravam a comissão dos festejos do dia 28 de janeiro que aviem os seus relatorios, enviando-os para a 3ª vice-presidencia, na nossa sede da U. M. E.

Secretaria de Intercambio Social — Na vesperal dansante de ante-ontem, o secretario em exercicio fez sortear mais uma bonita de guerra, no valor de cem cruzeiros, [illegible]

[illegible]

TRIBUNAL DO JURI

Condenado a 16 anos o réu Leopoldo Vicente

Após cumprir a pena na Penitenciaria será internado em Colonia Agrícola por 5 anos

Foi julgado, ontem, o operario Leopoldo Vicente, tambem conhecido como Leopoldo dos Santos. Segundo a denuncia, no dia 11 de junho de 1942, às 23 horas mais ou menos, o acusado atirou, do Morro da Matriz, José Delfino de Oliveira, resultando-lhe da queda lesões que lhe causaram a morte.

A sessão, que se iniciou às 1[illegible] horas foi presidida pelo juiz Roberto Medeiros, funcionando o promotor Otavio da Silva Bastos.

Ao ser interrogado pelo juiz, o réu negou que tivesse empurrado José Delfino, embora confessasse que lhe dera uma bofetada, após discutirem.

OS DEBATES

O promotor, fazendo a acusação, procurou demonstrar que o réu devia ser punido pelo crime de homicidio doloso. A sua negativa não convencia, já pelo que diziam as testemunhas, já pelo seu desaparecimento do local onde morava, só sendo descoberto após reiteradas deligencias. Os seus antecedentes, dos mais desabonadores, autorizavam a admiti-lo capaz do ato que lhe é imputado.

Falou, finalmente, o advogado de oficio, dr. Orlando Ribeiro de Castro, que pleiteou a desclassificação do delito, de doloso para culposo, sob o fundamento de que o réu agira sem intenção de matar. A vítima, alcoolizada, após receber a bofetada teria escorregado e, em consequencia, caido do morro.

A SENTENÇA

Findos os debates, o Conselho de Sentença, reunido na Sala Especial, resolveu condenar o réu pelo crime de morte, considerando que seu ato fora doloso.

Como o acusado é reincidente na pratica do crime, o magistrado fixou a pena em 16 anos de reclusão, aplicando-lhe ainda a medida de segurança.

Dessa forma, depois de cumprir a pena que lhe foi imposta na Penitenciaria do Distrito Federal, Leopoldo Vicente ficará internado em Colonia Agricola durante cinco anos.

DR. ANIBAL VARGES. Rua Sete de Setembro, 141. Das 15 às 18 e Hora marcada. Tels.: 43-2522 e 38-3703.

Dr. Asdrubal Rocha

GINECOLOGIA

Trat. médico das doenças da Mulher. Fisioterapia. Ed. São Borja, 5.º andar, apto. 503, Av. Rio Branco, 277, das 14 às 18 hs. Tel.: 42-6933.

Encere com economia

Recebendo em sua casa, diretamente da fábrica, cera de 1.ª qualidade, três latas por Cr$ 16,00 (menos Cr$ 2,00 devolvendo-as vazias no ato). Latas de 5 quilos, Cr$ 40,00 (menos Cr$ 5,00). Pedidos pelo telefone 22-3966.

Dr. MAURO FERRAZ

DO HOSPITAL MONCORVO FILHO E CRUZ V. BRASILEIRA

Tratamentos das doenças dos INTESTINOS E DO RETO

Hemorróidas sem operação.

AV. RIO BRANCO, 108 - 5.º ANDAR. TEL.: 42-2251.

FARMACIA ROSSINI

DROGAS EM GERAL — PERFUMARIAS

Entregas rápidas a domicilio. Distintos médicos atestam os nossos produtos. Consultas médicas a qualquer hora em consultorio separado do estabelecimento.

Rua Conde do Bonfim, 879.

PEDIDOS PELO TEL. 38-0123.

ÓPERA

HOJE

Donald O'Connor

em

O GAROTO PRODIGIO

No mesmo programa

40.000 CAVALEIROS

Imp. até 10 anos

Nac.: A Diversidade dos Pescoços.

COLONIAL

HOJE

Esposa de Conveniencia

e

O GALANTE IMPOSTOR

Nac.: Cinedia Jornal V. 4 N.º 43.

Sessões PASSATEMPO
CAPITÓLIO
Cinelândia
FONE 22-6788
HOJE
A PARTIR DE MEIO DIA
OS 3 PATETAS
acertam um belling duplo "prá cabeça"!
APOSTA SEGURA
Comédia maluca
BOX
O BOX COMO TÁTICA E MANEJO DE ARMAS
RIO DE JANEIRO
Metropole da Alegria
Tecnicolor
Nas MONTANHAS ROCHOSAS
"Short" colorido
EXTRA
O PATO DONALD
em CALHAMBEQUE VOADOR
Atualidades Nacionais e Internacionais
Aos domingos sessões A PARTIR DAS 10 HORAS

DR. SPINOSA ROTHIER

Doenças sexuais e urinarias. Lavagem endoscópica da vesicula. Hormonios sexuais. R. SENADOR DANTAS, 45-B — Tel.: 22-3367.

Ginasial (Art. 91)

De acordo com a Portaria do Ministerio da Educação, aulas mimeografadas dos pontos do programa, pelo sistema analitico, com professores catedraticos, só no Curso Carioca. Turmas às 17, às 18 e às 19 horas. Avenida Rio Branco, 117, 2.º andar. Tel. 42-1144.

Inglês

Aulas práticas de conversação. Método original organizado por uma reunião de professores ingleses e americanos — UNIAO INGLESA — Avenida Rio Branco, 120-10.º — Associação dos Emp. no Comercio.

Faculdade de Ciencias Econômicas e Administrativas

PROVAS ORAIS DOS EXAMES DE SEGUNDA ÉPOCA: Estão marcadas as seguintes:

PARA AMANHA: Legislação Consular; Economia Bancaria; Economia Politica; Geografia Econômica;

PARA O DIA 17: — Ciencia das Finanças; Contabilidade Pública; Direito Constitucional Civil;

PARA O DIA 18: Ciencia da Administração.

REUNIAO DO CONSELHO TECNICO E ADMINISTRATIVO — Esta marcado para o dia 14, às 17,30 horas.

COLAÇÃO DE GRAU — Está marcada para o dia 15, às 20,30 horas, no Palacio Tiradentes.

INSCRIÇÃO PARA O EXAME DE ADMISSAO — Terminará no dia 18.

ALMOXARIFE

Fábrica de máquinas precisa de um para ser responsavel pelo material. Lugar de futuro. Exige-se prática e referencias. Avenida Pedro II, 161.

JÓIAS de OURO platina, prataria, brilhantes e Cautelas da Caixa.

PAGA-SE O MELHOR PREÇO

Avenida Rio Branco, 106 - 108 — 3.º andar — sala 313 (Edificio "Martinelli").

COLEGIO FREDERICO RIBEIRO

Ouvidor, 187-189 - 3.º, 4.º e 5.º andares.

ADMISSAO AO GINASIAL E COLEGIAL

DIURNO E NOTURNO.

MATRÍCULAS ABERTAS

GINASIO EM 1 ANO, de acordo com o Art. 91, para maiores de 19 anos.

DIPLOMATA, o único curso organizado no Brasil.

ADMISSAO ao Comercial Básico — PRIMARIO, a 30 cruzeiros, tendo inicio hoje — INSTITUTO RENASCENÇA — Praça Tiradentes, 85, 1.º e 2.º andares — Tel.: 42-6673.

DR. RUBEN ROCHA — Doenças do aparelho urinario de ambos os sexos e do aparelho genital masculino.

EXAMES MICROSCÓPICOS — ENDOSCOPIA — ONDOTERAPIA

Ed. São Borja — Av. Rio Branco, 277 - 11.º - Ap. 1102.

DIARIAMENTE de 1 às 6 — Telefones: 22-2083 e 48-0640.

O COLEGIO BATISTA INFORMA:

1.º que a inscrição nos exames de admissão se encerra a 15 de fevereiro.

2.º que há aulas noturnas e diurnas para todos os cursos.

3.º que, devido à grande procura de vagas no internato, os alunos antigos devem renovar a matricula até 15 de fevereiro.

4.º que haverá aulas especiais de INGLÊS para alunos internos que desejem aprender falar inglês.

5.º que os Colegios Batistas mantêm externato feminino, internato feminino, internato masculino, externato misto e cursos Primario, Ginasial, Colegio Clássico, Colegio Cientifico e Comercial.

PROSPECTOS E INFORMAÇÕES

RUA CONDE BONFIM, 743 — Telefone: 38-0508 — RUA JOSE' HIGINO, 416 Telefones: 48-3660 e 48-3669

Colegio Plinio Leite

Petrópolis e Niterói — Internato e Externato

Todos os cursos oficializados. Informações no Rio: AVENIDA RIO BRANCO, 9 — Sala 139 — Telefone: 43-9694 (Riópolis).

COLEGIO PINTO FERREIRA

PETRÓPOLIS

Ótima instrução em salubérrimo clima. — Informações no Rio — Rua do Livramento, 135 — Telefone 43-5775.

AS MELHORES TAXAS
COBRANÇAS
DEPÓSITOS
CAUÇÕES
BANCO ANDRADE ARNAUD
RUA BUENOS AIRES, 20

HOJE no PARISIENSE
HAROLD PEARY
JANE DARWELL
NANCY GATES
O HOMEMZINHO ESTÁ DE AZAR
No Programa: TIM HOLT em CAVALEIRO VINGADOR,
"Kay Baurd em Revista"
Imp. até 10 anos

FARMACIAS DE PLANTÃO

...io de plantão, hoje, a partir das ...horas, as seguintes farmacias:

da Carioca	10
da Carioca	12
Rio Branco	31
	47
Mauriti	60
	73
Coelho	1
Lobo	451
de Sá	71
	175
	67
	245
	163
Abrantes	213
	38
	7-a
Cant.	106
J. Batista	14
	897
Patria	241
	92
A. Paiva	102-a
P. Isabel	60
Atlantica	374
Cop.	209
Cop.	498
	120-b
Pirajá	623
Castilhos	15-r
L. Gonz.	152
L. Gonz.	677
Crist.	566
Cristovão	566
Cristovão	1.253
Sampaio	47
	691
Bonfim	300
Bonfim	879
F. Xavier	3
Mesquita	1.020
Mesquita	755
	341
	736
R. Ret.	704-b
F. Xavier	269
Neri	2.078-a
R. Ret.	376
Dentro	104
Romana	56

A. Carneiro	60
Av. Miranda	38
J. dos Reis	525-b
J. Bonifacio	593
A. Caire	349
Goiaz	234
Aquidabã	355-a
Vaz Toledo	412
S. Barros	195
Av. J. Rib.	263
B. B. Retiro	31-a
B. B. Retiro	31-b
Av. Sub.	9.441-a
Av. A. Clube	4.025
Pça. Pérolas	126
Maria Passos	86
E. V. Carv.	303
E. M. Felix	729
E. M. Felix	504
E. M. Rang.	847
C. Machado	1.034
C. Machado	1.480
Sirici	62-b
E. M. Rangel	60
Av. Sub.	10.256
Divisoria	92
C. Machado	1.568
N. Gouveia	5
E. M. Rang.	178
Maria Freitas	24
Pça. Nações	84
Barreiros	152
C. de Morais	580
Uranos	897
Uranos	1.385
F. Nunes	673
E. P. Velho	86
Av. A. Nav.	45
Venina	53-a
L. Junior	1.976
Av. N. York	153
Pça. Progresso	20
Av. G. Dant.	657
C. Benicio	1.998
Av. C. Vasc.	181
E. Sta. Cruz	499
E. S. P. Alc.	5
Est. Nazaré	736
Aug. Vasc.	20
F. Cardoso	27
L. de Moura	68

Radio Conserto

A domicilio, inclusive domingos. Orç. grátis, Técnico competente. Tel 28-5471

GRATIS! peça este livro
DOENÇAS DAS AVES E REMEDIOS
... CRUZEIRO EM SÊLOS PARA O PORTE POSTAL
NOVA EDIÇÃO
USINAS QUIMICAS BRASILEIRAS LTDA.
CAIXA POSTAL 74

NOTICIAS DO DASP

CONCURSOS E PROVAS EM REALIZAÇÃO

Professor Auxiliar XX do Aprendizado Agricola do km. 47 da Rodovia Rio-São Paulo, do M. A. — Os itens "a" e "b" da Parte II serão realizados hoje, às 9 horas, na Divisão de Seleção (praça Marechal Ancora).

Desenhista X da Divisão de Terras e Colonização, do M. A. — A Parte 1 será realizada hoje, às 13,30 horas, no Externato do Colegio Pedro II (av. Marechal Floriano, 80).

Laboratorista VI (Farmacia) do Serviço Nacional de Doenças Mentais, do M.E.S. — A Parte I será realizada hoje, às 19 horas, na Divisão de Seleção (praça Marechal Ancora).

Inspetor de Imigração do M.T.I.C. — A prova escrita de Prática de Serviço será realizada amanhã, às 7 horas, na Divisão de Seleção (Praça Marechal Ancora).

Auxiliar de Escritorio VII da Policia Civil do Distrito Federal, do M.JN.I. — A Parte I será realizada amanhã, às 20 horas, na Divisão de Seleção (praça Marechal Ancora).

A Parte II será realizada no próximo dia 17, às 21 horas, na Escola Remington (rua 7 de Setembro, 59), ou na Casa Edison (rua 7 de Setembro, 90), conforme a preferencia do candidato.

Auxiliar de Escritorio (Tipo B) do Departamento Nacional da Propriedade Industrial, do M.T.I.C. — A Parte única da prova será realizada no próximo dia 17, às 21 horas, na Escola Remington (rua 7 de Setembro, 59), ou na Casa Edison (rua 7 de Setembro, 90), conforme a preferencia do candidato.

Médico Legista do M.JN.I. — É a seguinte a 1.ª escala parcial da prova prática de necrópsia, a ser realizada no Instituto Médico Legal (rua da Misericordia): — Próximo dia 17, às 12 horas: Roberto Barbosa de Miranda; Suplente: Rafael Quintanilha Junior.

CHAMADA DE INTERINOS

Os interinos das carreiras de Datilógrafo do D.A.S.P., Técnico de Laboratorio do Ministerio da Fazenda e Engenheiro da Inspetoria Geral de Iluminação, do M.V.O.P. devem providenciar, no Posto de Inscrições da D. S. (praça Marechal Ancora), a regularização das inscrições feitas "ex-officio" na forma da lei.

ENTREGA DE CERTIFICADO DE HABILITAÇÃO

Os candidatos habilitados nas provas de Técnico de Laboratorio XII da Escola Técnica do Exército, do M. G. e Taquigrafo XV e XVI do D.A.S.P. — devem comparecer ao posto de inscrições da D.S. (praça Marechal Ancora), afim de receber os certificados de habilitação.

INSCRIÇÕES ABERTAS

Concursos — (Distrito Federal): Datilógrafo do D.A.S.P., até o dia 18; Técnico de Laboratorio do M.F., até o dia 20 de março; Engenheiro da Inspetoria Geral de Iluminação, do M. V. O. P., até o dia 5 de abril.

Concurso — (Distrito Federal e São Paulo):

Engenheiro da Estrada de Ferro Goiaz, do M. V. O. P., até o dia 22 de março.

Provas de Habilitação — (Distrito Federal):

Auxiliar e Praticante de Escritorio de qualquer Ministerio — permanente; Laboratorista VII e IX da Faculdade Nacional de Medicina (cadeira de Parasitologia) e da Escola Nacional de Farmacia (cadeira de Zoologia e Parasitologia), do M.E.S., até hoje, dia 15; Projetador XVII do Conselho de Aguas e Energia Elétrica, da Presidencia da República, Auxiliar de Escritorio VIII, IX e X, do M. M. e Fiscal VII e VIII da Delegacia Regional do Rio de Janeiro, do M.T.I.C., até amanhã, dia 16; Auxiliar de Escritorio VII e Praticante de Escritorio V do Conselho Regional do Trabalho — 1.ª Região — Junta de Conciliação e Julgamento de Petrópolis, do M.T.I.C., Servente do Serviço Público Federal, Técnico de Laboratorio XII (Gabinete de Máquinas Elétricas) da Escola Técnica do Exército, do M. G., Bibliotecario do D.A.S.P., e Laboratorista XII do Instituto Militar de Biologia, do M. G., até o dia 18; Laboratorista VII (Farmacia) do Instituto Nacional de Puericultura, do M.E.S.; Assistente de Organização) do D.A.S.P. e Laboratorista VI do Serviço Florestal, do M. A., até o dia 26; Armazenista do Serviço Público Federal, Desenhista IX da Contadoria Geral da República e Contadorias Seccionais, do M. F., Desenhista VII da Diretoria de Transmissões, do M. G., Armazenista VII e IX do Depósito de Aer. do Rio de Janeiro, do M. Aer., Correntista IX do Arsenal de Guerra do Rio, do M. G. e Auxiliar de Escritorio IX do Serviço de Comunicações, do M.V.O.P., até o dia 28; Laboratorista VII do Instituto de Biologia Animal, do M. A., até o dia 1.º de março.

Provas de Habilitação — (Distrito Federal e nos Estados)

Cartógrafo Auxiliar XII e XIII do Serviço Geográfico do Exército, do M.G. Topógrafo XII e XIII do Serviço Geográfico do Exército, do M.G., até o dia 18; Fiscal VII da Delegacia do Trabalho Marítimo no Distrito Federal, da Delegacia do Trabalho Marítimo em Santa Catarina e da Delegacia do Trabalho Marítimo em São Paulo, do M. T. I. C., até o dia 2 de março.

Provas de Habilitação — (Estados)

Armazenista XI do Parque de Aer. de São Paulo do M. Aer., Oficial de Diligencia XII do Conselho Regional do Trabalho — 1.ª Região — Junta de Conciliação e Julgamento de Campos, do M.T.I.C., Armazenista da Delegacia Federal de Saude da 4.ª Região, do Serviço Nacional da Malaria e do Serviço Nacional da Peste, do M.E.S., Bibliotecario VII da Escola Técnica de Vitoria, do M. E. S., e Atendente da Escola Ténica de Vitoria, do M.E.S., até o dia 18; Auxiliar de Escritorio VII e Praticante de Escritorio V do Conselho Regional do Trabalho — 1.ª Região — Junta de Conciliação e Julgamento de Campos, do M.T.I.C., Auxiliar de Escritorio VII (Tipo B) da Escola Técnica de Recife, da Divisão do Ensino Industrial, do M.E.S., Auxiliar de Escritorio VII do Estabelecimento de Subsistencia da 8.ª Região Militar, do M. G., Fiscal da Delegacia Regional em Goiania, do M.T.I.C. e Auxiliar de Escritorio VII da Escola Técnica de Curitiba, do M.E.S., até o dia 28; Inspetor de Alunos da Escola Técnica de Curitiba, da Divisão de Educação Fisica, do Departamento Nacional de Educação, do M.E.S., até o dia 1.º de março; Oficial de Diligencia VII do Conselho Regional do Trabalho — 2.ª Região — Junta de Conciliação e Julgamento de Santos, do M.T.I.C. e Oficial de Diligencia do Conselho Regional do Trabalho — 2.ª Região — Junta de Conciliação e Julgamento de Jundiaí, do M.T.I.C., até o dia 2 de março.

IDENTIFICAÇÃO

Auxiliar de Seleção do D.A.S.P. — A Parte I será identificada hoje, às 13 horas, no Posto de Inscrições da D.S. (praça Marechal Ancora). Os candidatos terão vista das provas, logo a seguir, mediante prova de identidade.

Auxiliar de Escritorio da Escola de Especialistas de Aer., do M. Aer. — A Parte I será identificada hoje, às 13 horas, no Posto de Inscrições da D. S. — (praça Marechal Ancora). Os candidatos terão vista das provas, logo a seguir, mediante prova de identidade.

Conservador Auxiliar XI da Escola de Aer., do M. Aer. — A Parte I será identificada hoje, às 13 horas, no Posto de Inscrições da D. S. (praça Marechal Ancora). Os candidatos terão vista das provas, logo a seguir, mediante prova de identidade.

Auxiliar de Escritorio VII, VIII e IX do Conselho Nacional de Aguas e Energia Elétrica, da Presidencia da República, do M. A. e do M.E.S. — A Parte I será identificada hoje, às 13 horas, no Posto de Inscrições da D.S. (praça Marechal Ancora). Os candidatos terão vista das provas, logo a seguir, mediante prova de identidade.

Auxiliar de Escritorio VII, VIII e IX da Diretoria de Transmissões, do M. G. e [illegible], do M. Aer. A Parte I será identificada hoje, dia 16, às 13 horas, no Posto de Inscrições da D. S. (praça Marechal Ancora). Os candidatos terão vista das provas, logo a seguir, mediante prova de identidade.

Vai desaparecer o pão branco de dez centavos

Em compensação ressurgirá o denominado "pão popular"

Depois de varios estudos, o Sindicato da Industria de Panificação resolveu fazer desaparecer por algum tempo o pão de dez centavos fabricado com farinha de trigo pura, o qual será substituido pelo denominado "pão popular" ou "pão de guerra", feito com a mistura oficial, que em varias padarias havia sido abolido. Esse pão, que terá 40 gramas de peso, será vendido pelo preço de dez centavos em lugar do de farinha branca, sendo obrigatoria a sua fabricação para todas as padarias, porquanto, o estabelecimento que não o tiver à venda, será forçado a vender qualquer outro tipo de pão pelo preço da tabela. Ficou tambem resolvido que nenhum pão de farinha pura terá menos de 50 gramas.

A referida medida foi tomada em virtude de se tornar impossivel às padarias fabricar o pão branco, de dez centavos, com o peso oficial, que é de 40 gramas, o que dava causa a continuas reclamações.

Alfaiate Voronoff

Faz do terno velho novo, virando pelo avesso. Tambem conserta-se Reforma-se roupa. Faz costume de casemira e brim a feitio, à rua da Alfândega, 266, sobrado.

VÁLVULAS
PARA RADIOS
Se não encontrar as que precisa para seu radio mesmo as de baterias, telefone para 43-2421. Almeida, sala 4.

GRANDE TERRENO

Vende-se um com 3.150 m2, proprio para construção, renda ou galpões para fábrica, a 25 minutos do centro. Rua asfaltada e arborizada, com diversos bondes e ônibus. Tratar na

CASA BANCARIA MONERÓ
49 — AVENIDA RIO BRANCO — 49

HEMORROIDAS
TRATAMENTO COM INJEÇOES LOCAIS INDOLORES
Fistulas — Fissuras — Retites — Estreitamentos — Tumores e outras molestias da região — Sigmoidoscopias.
DR. SETTE RAMALHO
Clinica exclusiva de doenças ano-retais — LARGO DA CARIOCA, 10 - 2.º andar — 3ªs., 5ªs. e sábados, das 15 às 19 horas — Tel.: 22-8112 — PREÇOS MODICOS, PODENDO MARCAR HORA — 22 anos de clinica.

TODOS OS SUCESSOS MUSICAIS DO CARNAVAL de 1944 estão em
TRISTEZAS não pagam DIVIDAS
com
JAYME COSTA • ITALA FERREIRA
OSCARITO • GRANDE OTHELO
LINDA BAPTISTA
SYLVIO CALDAS • ZILAH FONSECA • MARION • 4 AZES E UM CORINGA
JOEL E GAUCHO • EMILINHA BORBA
YUCO E SEU CORPO DE BAILES
RESTIER JR. E OUTROS
Produção atlantida
HOJE
SÃO LUIZ
CARIOCA
RIAN
PATHE
FLORIANO
MADUREIRA
SIMULTANEAMENTE

A Canção da VITÓRIA
"Yankee Doodle Dandy"
O filme que consagrou Cagney, o 1.º ator de Hollywood, 2 anos seguidos!
JOAN LESLIE
WALTER HUSTON
RICHARD WHORF
James Cagney
Direção: MICHAEL CURTIZ

Noticias dos Estados

Piauí

DISTRIBUIÇÃO DE SEMENTES

TERESINA, 14 (A. N.) — A Secção do Fomento Agricola do Piauí, já atendeu, até a presente data, somente no municipio de Teresina, cerca de 710 agricultores, distribuindo aos mesmos grande quantidade de sementes de arroz, milho e feijão. As leguminosas distribuidas fazem parte, tambem, da grande partida enviada pela Comissão Brasileiro-Americana da Produção de Gêneros Alimenticios.

Ceará

ENCAMINHAMENTO DE TRABALHADORES PARA OS SERINGAIS

FORTALEZA, 14 (Asapress) — Afim de desenvolver a produção da borracha, está sendo intensificado o encaminhamento de trabalhadores nordestinos para os seringais. Novas turmas de soldados da borracha estão sendo mobilizadas no interior do Ceará e nos Estados vizinhos. O último contingente de 300 homens partiu para a Amazonia sábado último.

Alagoas

DESANIMADO O CARNAVAL

MACEIÓ, 14 (A. N.) — O Carnaval prenuncia-se muito desanimado, não se tendo exteriorizado até hoje qualquer manifestação de foliões nas ruas de Maceió. Apenas um bloco sairá, sendo que, pela primeira vez, não se exibirá o conjunto denominado "Bota-Fora". Afora bailes em algumas associações carnavalescas, haverá como única festa de rua para o grande público o Oitavo Concurso do Passo, promovido por um dos matutinos locais.

Sergipe

A INAUGURAÇÃO DO MANICOMIO JUDICIARIO

ARACAJÚ, 14 (A. N.) — Vem despertando o maior interesse os trabalhos para a realização da "Semana de Criminologia", durante a qual será inaugurado o Manicomio Judiciario "Lemos Brito", nesta capital. Os juristas sergipanos apresentarão teses focalizando assuntos regionais.

Baía

O EDIFICIO PARA O NOVO CENTRO DE SAUDE

BAÍA, 14 (A. N.) — Afim de dar inicio às obras da construção de um modelar edificio-sede para o Segundo Centro de Saude da capital, a interventoria federal, por intermedio da Secretaria de Educação, acaba de providenciar a mudança das atuais instalações do referido Centro para a sede provisoria no largo de Nazaré. E' previsto o prazo de dois anos para a conclusão das obras do novo edificio.

Rio de Janeiro

APREENSÃO DE ARMAS

CAMPOS, 14 (Asapress) — As autoridades policiais dos distritos de Campos estão agindo energicamente contra os portadores de armas proibidas, já tendo enviado para esta cidade grande quantidade de facas, punhais e algumas armas de fogo.

S. Paulo

INICIO DA CONSTRUÇÃO DA "CIDADE COMERCIARIA"

SÃO PAULO, 14 (Asapress) — "Será iniciada, ainda este ano, a "Cidade Comerciaria" — declarou o sr. Nelson Fernandes, presidente do IAPC, chegado a esta capital. Acrescentou, que o Instituto vai construir na "Princesa do Oeste", um grande nucleo de residencias. No Rio está sendo organizada uma cidade de 500 casas, enquanto que em Goiania, está sendo construida uma terceira de 100 residencias. As obras da "Cidade Comerciaria" de São Paulo, que possuirá de 400 a 500 casas, começarão ainda este ano.

REUNIÃO DE PECUARISTAS

SÃO PAULO, 14 (A. N.) — Sob a presidencia do sr. Otacilio Toamanick, diretor do Departamento de Assistencia ao Cooperativismo do Estado, realizou-se, ontem, na cidade de Lorena, uma reunião de todos os pecuaristas do Vale do Paraiba, com o objetivo de tratar do fornecimento de leite às usinas.

Paraná

SERVIÇO TELEFONICO

CURITIBA, 14 (Asapress) — Foi inaugurado um novo serviço telefônico, ligando à rede estadual, os municipios de Rebouças e Iratí.

Rio Grande do Sul

A UTILIZAÇÃO DO COGUMELO ASIÁTICO

PORTO ALEGRE, 14 (A. N.) — O diretor do Departamento de Saude deste Estado, dr. Eleison Cardoso, falando sobre o debatido caso do cogumelo asiático, declarou que não via razão para o seu emprego como remedio. Depois, acrescentou: "A ignorancia a respeito de assunto cientifico é responsavel pelos exageros que andam por aí. Em absoluto acreditamos que uma pessoa que entenda, realmente de medicina aconselhe para cura de tantas molestias apregoadas nos contos sobre os milagres. Nada faremos se algumas familias persistirem no uso do cogumelo como qualquer chá domestico. Entretanto se a coisa passar para o terreno da exploração comercial abertamente, aí então tomaremos medidas enérgicas e capazes de sustar a onda de crendices a respeito de "curas milagrosas"."

EXPOSIÇÃO VITIVINICOLA, EM CAXIAS

— Por ocasião da vindima, a cidade de Caxias realizará, mais uma vez, a sua tradicional exposição vitivinicola, em março próximo. O certame será patrocinado pela Secretaria de Agricultura. Espera-se que, este ano, seja apresentada a mais completa variedade de caxos de uvas.

Minas Gerais

ESTEVE EM ARAGUARI O GOVERNADOR DO ESTADO

BELO HORIZONTE, 14 (D. N.) — Tendo ido até Goiandira, em Goiaz onde inaugurou o trecho ferroviario Patrocinio-Ouvidor, esteve, no regresso a esta capital, em Araguari, o governador Benedito Valadares. No referido municipio o governador do Estado teve varias visitas de inspeção tendo seguido, depois, para Uberlandia.

Goiaz

BASE AEREA, EM GOIANIA

GOIANIA, 14 (Asapress) — Será instalada, nesta capital, de acordo com o aviso n.º G-997, do ministro da Aeronáutica, uma grande base aerea. Para preenchimento dos claros do Exército Nacional, a serem incorporados no primeiro dia util de março de 1945, quando será inaugurada a referida base, já foi organizado o mapa respectivo, no qual figura um contingente de 216 praças para servir em Goiania.

Mais um Posto de Identificação

Presidida pelo chefe de policia, e com a presença do diretor do Instituto Felix Pacheco e de altas autoridades policiais, realizou-se ontem a solenidade da inauguração do 3.º Posto de Identificação daquele departamento da policia. Esse Posto, que está localizado na sede do 14.º Distrito Policial, à rua Senhor dos Maosinhos n.º 68, já se encontra em pleno funcionamento.

ESTAVA magro, fraco, amarelo, sem forças, fiquei bom, gordo e forte, com alguns vidros de KOLA ROBERT.

URGENTE

AOS COLEGAS DO I. B. C. QUE FORAM ALUNOS DO PROFESSOR JULIO NEIVA

Por motivo de sua nomeação como Delegado Fiscal no Amazonas e seu próximo embarque, nos primeiros dias de março, pedimos, aos que lhe desejarem prestar uma justa homenagem de despedida, comparecer ao I. B. C., onde, com a senhorinha Neusa, obterão mais detalhes. E' favor passar a noticia aos conhecidos.

Rio, 14-2-44.

A Comissão:
NEUSA ROSA
ADOLPHO J. BRETZ.
HILDA ROSA.
AMALDY LISBOA.

Consequencias de um atropelamento

A EMPRESA FOI CONDENADA AO PAGAMENTO DE QUASE CEM MIL CRUZEIROS POR UMA PERNA FRATURADA

Em janeiro de 1942, um ônibus da Viação Brasil, quando corria pela praia de Icaraí, subiu ao passeio e foi colher a jovem Jadir Rodrigues Moço, filho do negociante Agenor Moço, que se encontrava sentada num dos bancos, produzindo-lhe fratura exposta da perna esquerda.

O pai da vitima apresentou uma queixa-crime a 2.ª Vara Civel de Niterói, tendo agora o juiz Flavio Frois da Cruz condenado a empresa ao pagamento de Cr$ 93.136,90, relativos a dote despesas de tratamento e custas do processo.

PERDEU-SE a Cautela número 110.271 da Caixa Econômica, Bandeira Penhores.

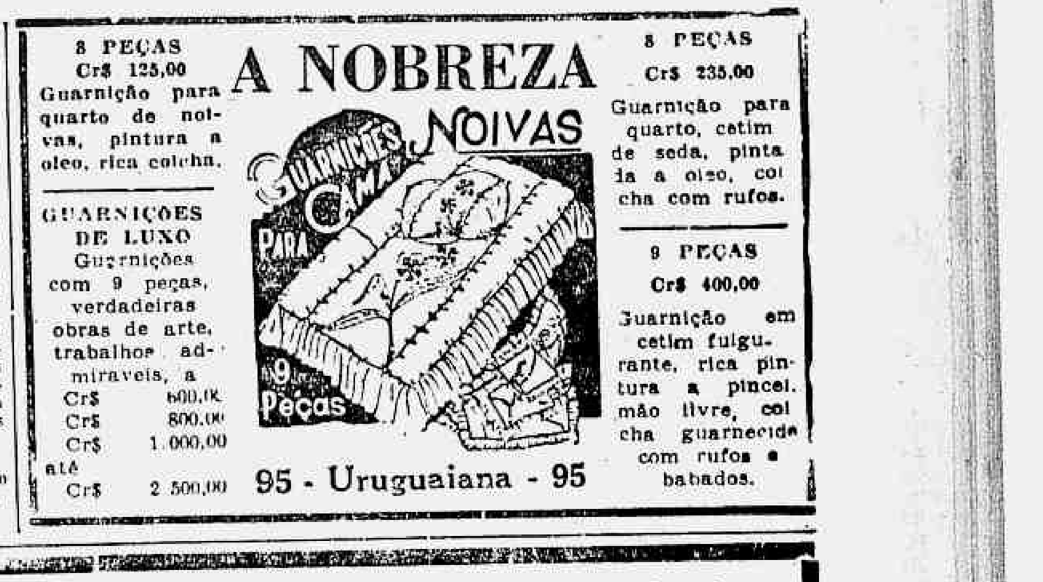
8 PEÇAS
Cr$ 125,00
Guarnição para quarto de noivas, pintura a oleo, rica colcha.
GUARNIÇÕES DE LUXO
Guarnições com 9 peças, verdadeiras obras de arte, trabalhos admiraveis, a
Cr$ 600,00
Cr$ 800,00
Cr$ 1.000,00
até
Cr$ 2.500,00
A NOBREZA
GUARNIÇÕES PARA CAMA NOIVAS
9 Peças
95 - Uruguaiana - 95
8 PEÇAS
Cr$ 235,00
Guarnição para quarto, cetim de seda, pintada a oleo, colcha com rufos.
9 PEÇAS
Cr$ 400,00
Guarnição em cetim fulgurante, rica pintura a pincel, mão livre, colcha guarnecida com rufos e babados.

BOCA AMARGA
AO LEVANTAR-SE
INSONIAS, PESADELOS,
São seguros indicios de um estômago estragado, de um intestino inerte, de um figado funcionando mal. A prisão de ventre e as dores de cabeça aparecem como consequencia e trazem o desânimo ao doente.
AS
PÍLULAS DO ABBADE MOSS
que representam muitos anos de estudo e experiencias, são indicadas no tratamento da prisão de ventre e suas manifestações e das angio-colites. São Licenciadas pela Saude Pública e conhecidas de milhares de pessoas.
Abbade Moss

★ ★ ★ UNIDOS! ★ ★ ★

Unidos
...para que a Civilização triunfe, uma vez mais, na vitória final desta Guerra!

Unidos
...e em breve os cânticos de uma paz fecunda soarão longamente sôbre a Terra!

Unidos
...afinal — palavra de ordem para o bem estar da família brasileira!

Na guerra e na paz, no mundo físico e no mundo moral, no lar, na sociedade, no Estado... a união sempre foi condição de vida e fôrça esplêndida do êxito. Ainda hoje essa fôrça é representada pela Unidos, Organização que visa o bem público, transformando o potencial coletivo num sistema de melhoria geral.

Tudo quanto mais de perto lhe diga respeito: saúde, negócios, confôrto, elegância, diversões... tudo foi lembrado pela Unidos no admirável plano de economia que se propoz.

★ Para sua saúde... a Unidos lhe dá direito a consultas inteiramente gratis com eminentes médicos e cirurgiões-dentistas, em horas marcadas nos seus próprios consultórios, e ainda 50% de desconto em tratamentos clínicos, intervenções cirúrgicas e exames de laboratório; 20% sôbre serviços odontológicos; 30% em Raios X e 25% de desconto em remédios manipulados.

★ Para a sua tranquilidade comercial... competentes advogados dar-lhe-ão consultas e pareceres gratuitos com descontos de 30% sôbre os honorários combinados nos trabalhos e causas que defenderem.

★ Para o seu confôrto... razão do encanto do seu lar — moveis, geladeiras, rádios, ventiladores, cortinas, tapetes — tudo enfim que lhe agradar descerá aos limites do seu orçamento.

★ Para a sua elegância... que lhe completa a personalidade — sapatos, roupas, chapéus, jóias, relógios e todos os artigos finos para homens, senhoras e crianças, V S poderá adquiri-los em centenas de casas comerciais com desconto de de 10 a 15%.

★ Não se esquecendo de suas diversões — música, desportos, literatura — inúmeras casas do gênero esperam-no com reduções enormes, assim como alguns centros de diversões pela metade do preço.

Como se tudo isto, porém, não bastasse, V S. também poderá receber prêmios de 50 a 1.000 cruzeiros em apólices, que a Unidos distribue às dezenas mensalmente entre os seus associados.

Pertencer à Unidos é saber quanto vale o seu dinheiro! Seja, portanto, o primeiro amigo de si mesmo pedindo, ainda hoje, a sua inscrição pelo telefone, ou preenchendo e enviando-nos o "coupon" abaixo.

INSCRIÇÃO: Basta preencher simples proposta incluindo uma fotografia 3 x 4 para a carteira que lhe dá imediato direito às vantagens acima mencionadas. Contribuição mensal e única. CR$ 5,00. Não há joias!

Unidos
UMA ORGANIZAÇÃO ÚNICA NO GÊNERO

UNIDOS
Av. Rio Branco, 277 - Ed. São Borja, 11.º
Telefone: 22-7785
Queiram enviar-me, gratis e sem compromisso, o Indicador Geral das vantagens da UNIDOS e uma proposta para inscrição.
Nome . . . .
Residência. . . . .
Bairro . . . . Tel. . . . .

FAZENDAS ★ GADO ★ CAVALOS
VENDEMOS
[illegible] Novilhas e Bezerras das raças leiteiras — Gado Zebú — GYR, NELORE E GUZERATH — Vacas, Tourinhos e Bezerros das melhores procedencias. Cavalos para sela e charrete — [illegible], mansos e certos.
Informações detalhadas e fotografias:
JUNQUEIRA & VILLELA LTDA
AV. RIO BRANCO, 277 - ED. SÃO BORJA - 18.º ANDAR, S/1802 - TEL. 42-9576

COLEGIO ANGLO AMERICANO

PRAIA DE BOTAFOGO, 374 — AV. ATLANTICA, 458.

Primario — Ginasial — Colegial e Secretariado.
Diretor : FREDERICO RIBEIRO.

Instituto Menino Jesus

Inscrições até 20 de fevereiro para os exames de admissão ao Curso Ginasial. JÁ estão funcionando as aulas do Jardim da Infancia e do Curso Primario.

554 — RUA MARIZ E BARROS — 554.

ESCOLA DE ALTOS ESTUDOS COMERCIAIS

OUVIDOR, 189 — 3.º, 4.º E 5.º ANDARES — ELEVADORES

MATRICULAS ABERTAS no ADMISSÃO ao CURSO COMERCIAL BASICO. Exame na 2.ª quinzena de fevereiro. Aceitam-se transferencias para o 2.º ano dos Cursos de CONTADOR e PROPEDEUTICO. Matriculas no 1.º ano do Curso de Contabilidade (2.º Ciclo) de acordo com a Lei Orgânica do Ensino Comercial. D. O. de 31-12-1943.

VISITE O COLEGIO SYLVIO LEITE

Externato e internato, antes de matricular seu filho ou filha. Visitá-lo é preferi-lo. A melhor realização educacional desta cidade em materia de internato. Um verdadeiro sanatorio. Vida em plena natureza, no melhor clima da cidade, com alimentação abundante em verduras e leite provenientes de horta e gado do proprio estabelecimento. Auto-ônibus para condução.

Rua Aquidabã, n. 281, Boca do Mato. Informações pelo tel. 29-3437.

Ginasio Republicano

ADMISSÃO GRATIS
AO COMERCIAL E GINASIAL.
EXAMES EM FEVEREIRO.
CURSOS CLASSICO E CIENTIFICO
AULAS DIURNAS E NOTURNAS.
Estrada Monsenhor Felix, 87 - Vaz Lobo - Tel.: 29-9144.

DE ACORDO COM A REFORMA DO ENSINO COMERCIAL A ESCOLA MERIDIONAL DE COMERCIO (SOB INSPEÇÃO) AINDA TEM VAGAS EM AMBOS OS CURSOS :

O BÁSICO E O TÉCNICO

ACEITAM-SE TRANSFERENCIAS DE OUTRAS ESCOLAS.

ESCOLA MERIDIONAL DE COMERCIO

RUA VOLUNTARIOS DA PATRIA, 126.

Direção : Dr. Lopes de Assis, ex-diretor de importantes estabelecimentos de ensino do país. — Departamento Feminino a cargo da Professora Elvira Lopes de Assis.

Ginasio Brasil-América

O INSTITUTO EDUCACIONAL BRASIL - AMÉRICA, sociedade anônima, situado à rua Humaitá, 80 a 84 em predio proprio, requereu inspeção federal para o Ginasio Brasil - América.

Para admissão de alunos à primeira serie ginasial peçam informações à Secretaria, das 11 às 17 horas. Telefone : 26-5262.

CORPO DOCENTE SELECIONADO.

Assistencia técnica do professor Mario Porto, do COLEGIO PEDRO II.

COLEGIO PIEDADE

RUA MANUEL VITORINO, 625

Direção geral do Professor LUIZ GAMA FILHO — Direção técnica do Coronel ANTONIO J. BELAGAMBA — Direção administrativa do Professor ASSIS FILHO.

Direção do Curso Noturno — DR. LUIZ DE ALMEIDA LIMA.

Matrículas abertas até 15 de Fevereiro para o exame de admissão

MENSALIDADES:

ADMISSÃO	cr$	20,00
1.ª e 2.ª Series	cr$	45,00
3.ª e 4.ª Series	cr$	60,00
Clássico e Científico	cr$	80,00

MATRÍCULA ATUAL 1.400 ALUNOS

N. B. — Solicitamos a especial atenção dos senhores interessados, no sentido de tomarem conhecimento da relação dos professores que constituem o Corpo Docente do Colegio.

Sociedade Brasileira de Cultura Inglesa

CURSOS DE INGLÊS

Acham-se abertas as matriculas para o ano letivo de 1944

Matriz :
AV. GRAÇA ARANHA, 327, 4.º E 5.º ANDARES
Edificio Montepio
Telefone : 22-1835

Horario de matricula : — 11 às 13 e 15 às 19 horas

FILIAL DE COPACABANA	FILIAL DE NITEROI
Rua Sá Ferreira, 128	Rua Mariz e Barros, 13
Tel. 47-0137	Tel. [illegible]
Horario 9 às 11 e 15 às 18 horas	[illegible]

Escola Nacional de Química

Realiza-se amanhã, às 9 horas, a prova escrita de Química, à avenida Aparicio Borges n.º 43. Estão sendo chamados todos os candidatos inscritos.

"Marcas registradas..." humanas

246

247

248

249

250

Certas fisionomias são facilmente identificadas por um simples detalhe. Basta a observação atenta de uma parte da cabeça — nariz, boca, olhos, cabelos — para que, muitas vezes, se reconheça de quem se trata. O leitor adivinhará, por exemplo, quem são estes que aí estão?

Confira suas respostas com as que daremos no próximo domingo, com cinco novos clichés.

* * *

Os clichés publicados ante-ontem, eram estes:

241 — General Renato Paquet; 242 — Interventor Pedro Ludovico; 243 — Batatais (do Fluminense F. Clube); 244 — James Cragney (da Warner); 245 — Donald Nelson.

Educação e Cultura

DIARIO ESCOLAR

Movimento Universitario

COLEGIO PEDRO II
(Externato)

CHAMADA PARA OS EXAMES DE FRANCÊS, DO ARTIGO 91, HOJE, AS 18 HORAS

Sala 3: 756 — 826 — 833 — 838 — 848 — 904 — 910 — 951 — 2001 — 999 — 1000 — 1723 — 1874 — 1911 — 1973 — 1974 — 1976 — 1998 — 2072 — 2114 — 2133 — 2138 — 2156 — 2164 — 2166 — 2221 — 2241 — 2246 — 3752 e Luiz Gonzaga. Sala 7: 804 — 808 — 829 — 839 — 856 — 882 — 904 — 951 — 973 — 999 — 1391 — 1711 — 1726 — 1810 — 1834 — 1874 — 1936 — 1973 — 1993 — 2001 — 2028 — 2029 — 2044 — 2058, — 2061 — 2086 — 2114 — 2170 — 2186 — 2208 — 3752 — 1967 — Sala 15: 982 — 3980 — 3848 — 3824 — 3836 — 978 — 921 — 9304 — 841 — 856 — 850 — 847 — 845 — 1617 — 957 — 973 — 792 — 789 — 785 — 1699 — 1711 — 1783 — 951 — 979 — 798. Sala 13: 757 — 759 — 772 — 799 — 801 826 — 840 — 841 — 849 — 851 — 855 — 2001 — 858 — 881 — 906 — 933 — 936 — 938 — 951 — 975 — 999 — 1000 — 1655 — 1672 — 1680 — 1701 — 1703 — 1730 — 1742 — 1775 — 1899 — 1916 — 1945 — 1973 — 1974 — 2052 — 2114 — 2122 — 2131 — 2138 — 2170 — 2270 — 2218 — 2226 — 2029 — 2331 — 2241 — 2148 — 2167 — 2249 — 2250 — 3836 — 1964 e Isaura Fundão Barcelos Rodrigues Pereira. Sala 21: 982 — 1087 — 1913 — 1919 — 1920 — 1921 — 1922 — 1923 — 1925 — 1952 — 1971 — 1998 — 1986 — 2001 — 1982 — 1983 — 1939 — 3980 — 3804 — 3836 — 3848 — 3776 — 996 — 964 — 995 — 993 — 863 — 1870 — 1839 — 855 — 765 — 789 — 792 — 813 — 2136 — 2190 — 2208 — 2105 — Anthony Coxhead Magalhães — Nilda Soares Rega — Eunice Pimentel Wittrock — Alcino Teixeira da Cilva Chavantes — Alfredo Whatty Dias — Dalva Iris Coutinho — Etel de Sousa — Finéias Nogueira Castro — Iole Câmara Soares — José Moura Neves — Lucinda de Freitas Lopes Monteiro — Osvaldo Bumbe — Esmeralda Pinheiro — Salvador de Lucca — Publio Aristóteles Pereira N. Bonfadim. Sala 23: 3980 — 982 — 3848 — 3836 — 996 — 1870 — 2086 — 1939 — 2231 — 1788 — 1984 — 1899 — 1683 — 931 — 1982 — 1983 — 1939 — 845 — 964 — 2105 — 2116 — Nelson Sampaio — Alfredo Walthy Dias — Dalva Iris Coutinho — Etel de Sousa — Finéias Nogueira Castro — Iole Câmara Soares — José Moura Neves — Lucinda de Freitas Lopes Monteiro — Anthony Coxhead Magalhães — Osvaldo Bumbe.

Faculdade Fluminense de Medicina

Em virtude de determinação da Divisão do Ensino Superior, acham-se abertas, pelo prazo de cinco dias, as inscrições para o 2.º concurso de habilitação para os alunos amparados pelo Decreto-Lei n.º 6.247, de 5 de fevereiro de 1944, bem como para os que tenham sido inhabilitados no 1.º concurso.

Conferencias

SR. AURELIO VALENTE — Domingo, às 18 horas, na Liga Espirita do Brasil, à rua Uruguaiana, 141 - sob. Entrada franca.

Curso de Aperfeiçoamento e Especialização em Malária

Acham-se abertas por 30 dias as inscrições para matricula no Curso de Aperfeiçoamento e Especialização em Malaria do Departamento Nacional de Saude.

Os requerimentos de inscrição devem ser dirigidos ao diretor dos cursos do Departamento Nacional de Saude e entregues no protocolo da Diretoria dos Cursos do D. N. S., à praça Marechal Ancora (antigo predio da Policia Maritima), acompanhados dos seguintes documentos: a) diploma de médico; b) atestado de sanidade fisica e mental; c) prova de identidade.

O curso destina-se especialmente à seleção dos médicos a serem admitidos para preencherem vagas no quadro de contratados, do Serviço Nacional de Malaria, do Departamento Nacional de Saude, e ao aperfeiçoamento de técnicos estaduais.

Em seu requerimento de inscrição os candidatos devem declarar o compromisso de aceitar função fora do Distrito Federal.

O curso terá 4 meses de duração e começará a 15 de março de 1944, tendo sido fixado em 20 o limite de matriculas.

O curso abrangerá um total de 195 horas, inclusive trabalhos práticos, estando fixado em 20 o número de matriculas e prevista a sua realização para o periodo de 15 de março a 15 de julho próximos vindouros.

Registro de diplomas

O diretor geral do Departamento Nacional de Educação autorizou, também, o registro dos diplomas dos médicos Benedito Chiatone, Rafael Gianelia, Antonio Ramos Junior, Farid Karam, Elias Avais Neto, Renato Pieruccini; dos cirurgiões-dentistas Dary Silva Steinstrasser, Dorceu da França Sousa, Gastão Gundolf de Almeida, Manuel Carlos Pinheiro Laynes, João Augusto de Almeida Barbosa; do farmacêutico Reinaldo Brenner; dos bacharéis Sadi Monteiro Brechat, Marcelo Mario Domingues de Oliveira; da licenciada em ciencias quimicas Iris Angulo; do engenheiro civil Silvio da Rocha Pollis; dos médicos Lucio Penna de Carvalho Lima, Nicolau Mazza, Antonio Teixeira Sobrinho, Wilde Pugliese, Silvio Antoniazzi, Wilson Sodré; dos cirurgiões dentistas Darcir Wambier, Silvio Leite; da enfermeira obstétrica Jandira de Sousa, Julia Nunes Pereira, Lucia Durski Nunes e Silvia Linhares; do bacharel Francisco de Paula Rodrigues da Costa Carvalho; de licenciada em filosofia, letras, Historia, Geografia e Educação, Antonia Czernak.

Associações culturais e cientificas

TERTULIA GEOGRAFICA SEMANAL — Às 17 horas de hoje, na sede do Conselho Nacional de Geografia, sito à praça Getulio Vargas, 14 - 5.º andar, terá lugar mais uma Tertulia Geográfica da serie que a referida instituição cultural vem promovendo. Na reunião geográfica de hoje, o prof. Decio Ferreira Cretton fará uma comunicação sobre a Geografia do norte fluminense e apresentará aos professores de Geografia um novo processo de ilustração de aula: método de diapositivo de autoria do prof. A. J. de Sampaio, consultor técnico do C. N. G. A entrada é franca, sendo permitido debates e sugestões sobre os assuntos abordados.

Escola Nacional de Engenharia

CONCURSO DE HABILITAÇÃO

Terão inicio, hoje, às 9 horas, as provas do Concurso de Habilitação à matricula nessa escola. O horario das provas é o seguinte:

Matemática — Hoje, Sociologia — Amanhã; Fisica — Dia 17; Historia Natural — Dia 18; Quimica — Dia 19; e Desenho — Dia 24.

A chamada dos candidatos ao Concurso de Habilitação para cada uma das diversas provas escritas e gráficas será feita na porta principal do edificio escolar, começando a mesma chamada às 9 horas. Os candidatos deverão exibir carteira de identidade ao responder à chamada, não sendo admitidos à prova sem o preenchimento dessa exigencia.

As provas orais terão inicio no próximo dia 25, às 9 horas, sendo as respectivas chamadas anunciadas por edital afixado no saguão da Escola e publicadas pela imprensa.

Instituto de Educação

CONCURSO DE ADMISSAO

Comunica-se aos responsaveis pelas candidatas aprovadas nas provas escritas e orais do exame de admissão, que o pagamento da taxa de certificado (10 cruzeiros), deverá ser feito nos dias 16 e 17 do corrente mês, das 11 às 15 horas, mediante guia fornecida pela secretaria deste Instituto. Os interessados deverão levar um selo federal de 4 cruzeiros e um selo de Educação e Saude.

EDUCAÇÃO NÃO E' DESPESA
E' CAPITALIZAÇÃO A ALTOS JURO

Reserve sua vaga em um dos cursos do COLEGIO JURUEN — GINASIAL, das 12 às 17 hs. — COLEGIAL (Diurno e Notur das 7 às 11,20 e das 19 às 22,35.

Curso intensivo para exame de Admissão em fevereiro.

Colegio Juruena

PRAIA DE BOTAFOGO,
TEL.: 26-0393

PRIMARIO — GINASIAL — COLEGIAL

COLEGIO BRASILEIRO DE SÃO CRISTOVÃO

Internato, Externato e Semi-internato

RUA FONSECA TELES, 177 — TEL.: 28-2538

CURSOS PRIMARIO, GINASIAL, CLASSICO E CIENTIFICO — funcionando as aulas do Curso Primario.
Abertas as inscrições para o EXAME DE ADMISSAO ao 1.º GINASI até 15 de fevereiro.
ONIBUS PARA CONDUÇAO.

EDUCANDARIO RUI BARBOSA

Sob Inspeção Federal

Moderna organização de ensino PRIMARIO, GINASIAL E COMERCIAL, com AULAS DIURNAS E NOTURNAS

DEPARTAMENTO PRIMARIO

Desde o Jardim de Infancia até o Admissão, inclusive. Inicio das aulas em 1º de fevereiro.

CURSO GINASIAL

Exames de admissão em 26 de fevereiro. Aceitam-se transferencias para todas as series.

ESCOLA TÉCNICA COMERCIAL

CURSO BÁSICO — Exame de admissão em 26 de fevereiro.
CURSO PROPEDÊUTICO — Aceitam-se transferencias para os 2.º e 3.º anos
CURSO TÉCNICO DE CONTABILIDADE — A matrícula neste Curso independe de exame de admissão, exigindo-se apenas o certificado de conclusão do Curso Propedêutico ou da 4.ª serie ginasial
CURSO DE CONTADOR — Aceitam-se transferencias para os 2.º e 3.º anos

CURSO INTENSIVO DE ADMISSÃO

Em pleno funcionamento, de dia e à noite, para exames ao Ginasial ou Básico Comercial em 26 de fevereiro.

NOTA IMPORTANTE

Todo aluno matriculado no Educandario recebe inteiramente gratis uma APÓLICE DE GARANTIA DE EDUCAÇÃO que lhe dá o direito de concluir gratuitamente o Curso se vier a falecer o pai ou quem custeava seus estudos.

PROSPECTOS E INFORMAÇÕES : Telefone 25-2608
Rua Gago Coutinho, 25 - Largo do Machado, junto à Igreja da Gloria

Os programas para hoje :

TEATROS

- REGINA - 42-1830. Cia. Procopio Ferreira, às 20 e 22 hs. - "Um Beijo nas Faces".
- JOAO CAETANO - Fechado.
- RECREIO - 22-8164. Cia. Valter Pinto, às 20 e 22 hs. - "Pó de Mico".

CINEMAS

CINELANDIA

- CAPITOLIO - 22-6788. Sessões Passatempo.
- CINEAC O. K. - 42-9525. "Novidades".
- GLORIA - 22-9146. "Ciume não é Pecado".
- IMPERIO - 22-9348. "Lua de Mel, Lua de Fel".
- METRO - 22-6490. "O Campeão da Liberdade".
- ODEON - 22-1508. "Traição do Far-West".
- PALACIO - 22-0838. "Noite sem Lua".
- PATHE' - 22-8795. "Tristezas não Pagam Dividas".
- PLAZA - 22-1097. "Cupido é Moleque Teimoso".
- REX - 22-6327. "Kathleen".
- VITORIA - 42-0020. "Paraiso Perdido".

CENTRO

- CENTENARIO - 43-8543. "Esta Noite Bombardearemos Calais" e "O Clube dos Inocentes".
- CINEAC-TRIANON - 42-6024. "Variedades".
- COLONIAL - 42-8512. "Corvetas em Ação" e "O Preço da Perfidia" (I. até 10).
- D. PEDRO - 43-6154 "Unidos, Venceremos" e "Três Homens Maus".
- ELDORADO - 42-3145. "Tu és a Unica".
- FLORIANO - 43-9074. "Tristezas não Pagam Dividas".
- GUARANI - 22-0435. "Mulher, Marido & Cia." e "Um Golpe ao Coração".
- IDEAL - 42-1218. "Nupcias de Escândalo".
- IRIS - 42-0763. "A Herança Inesperada" e "Clarão no Horizonte".
- LAPA - 22-2543. "Comprame Aquela Cidade" e "Um Louco Entre Loucos".
- MEM DE SA' - 42-2232. "Pode ser ou Está Dificil ?" e "O Vaqueiro Errante".
- METRÓPOLE - 22-8280 "Irmãos em Armas" e "A Letra Acusadora" (I. até 14).
- MODERNO - 22-7979. "A Vida tem Dois Aspectos" e "Dia de Festa".
- OLIMPIA - 42-4993 "Quatro Mães" e "O Canto da Vitoria".
- OPERA - 22-5403 "Corvetas em Ação" (I. até 10).
- PARISIENSE - 22-0123 [illegible]
- POPULAR - 43-1054 "Da Justiça [illegible] Escapa" e "Serenata Mexicana".
- PRIMOR - 43-0661 "King-Kong" e "O Az da Moda" (I. até 10).
- RIO BRANCO - 43-1699 "Ciranda dos Milhões" e "Escravos do Mal" (I. até 10).
- SÃO JOSÉ - 42-0392 [illegible]

BAIRROS

[illegible]

- AVENIDA - 47-1667. "Caçadora de Marido".
- BANDEIRA - 28-7575. "O Dedo do Destino" e "Espiões do Eixo".
- BEIJA - FLOR - 29-8174. "O D. Juan da Armada" e "Vitoria no Deserto" (I. até 10).
- CARIOCA - 28-8178. "Tristezas não Pagam Dividas".
- CATUMBI - 22-3681. "Quando uma Mulher é Valente" e "O Jovem Mr. Pitt".
- COLISEU - 29-8753. "Sombra do Passado" e "Sensação de Paris".
- EDISON - 29-4449. "A Mulher que eu Deixei" e "Torpeza Humana" (I. até 10).
- ESTACIO DE SA' - 42-0817. "Perdidos na Estratosfera".
- FLORESTA - 26-6257. "Um Papai em Apuros" e "Charlie Chan no Rio".
- FLUMINENSE - 28-1404. "Um Cavalheiro do Sul" e "Justiça Vingadora".
- GRAJAU' - 38-1311. "Alô, Belezas!" e "O Desfiladeiro Perdido" (I. até 10).
- GUANABARA - 28-9339. "O Primeiro Ministro" e "O Jogador" (I. até 14).
- HADDOCK LOBO - 48-9610. "Moleque Tião" e "Aventura da Meia-Noite" (I. até 10).
- IPANEMA - 47-3306. "Bombardeiro".
- IRAJA' - 29-8330. "Sucedeu no Carnaval" e "Os Últimos Dias de Pompéia".
- JOVIAL - 29-0652. "O Campeão e a Dama" e "Yankees à Vista".
- LUX - "Sabotador" e "Mais Vale Tarde que Nunca".
- MADUREIRA - 29-8733. "Tristezas não Pagam Dividas".
- MARACANA - 48-1910. "Mares sem Dono" e "O Hóspede Inesperado" (I. até 14).
- MASCOTE - 29-0411. "Agente Subterraneo" e "Uma Noite Perigosa" (I. até 10).
- MEIER - 29-1222. "Uma Loira com Açucar" e "Vendedor de Milagres" (I. até 14).
- METRO - COPACABANA - 47-2720. "Salve-se quem Puder".
- METRO - TIJUCA - 48-9970. "Salve-se quem Puder".
- MODELO - 29-1578. "O Primeiro Ministro" e "A Letra Acusadora" (I. até 14).
- MODERNO - "Mares sem Dono" e "Vitoria no Deserto" (I. até 10).
- NATAL - 48-1480. "A Vida é uma Comedia" e "Comboio Transatlântico".
- OLINDA - 48-[illegible]. "Cupido é Moleque Teimoso".
- ORIENTE - 30-1311. "Dama em Perigo".
- PALACIO VITORIA - 48-1971. "Aventuras em Hollywood".
- PARAISO - 30-1060. "Um Cavalheiro do Sul" e "Mais Vale Tarde que Nunca".
- PARA TODOS - 29-5101 [illegible] e "O Filho do Delegado".
- PENHA - 30-1121 "Idolo, Amante e Herói" e "Ele sem Ela".
- PIEDADE - 29-0032 "Conquistadores da Broadway".
- PIRAJA' - [illegible]

[illegible]

Chico Viramundo — *Na Patrulha Guarda-Costas*

Faça do DIARIO DE NOTICIAS o seu jornal

Por Lyman Young

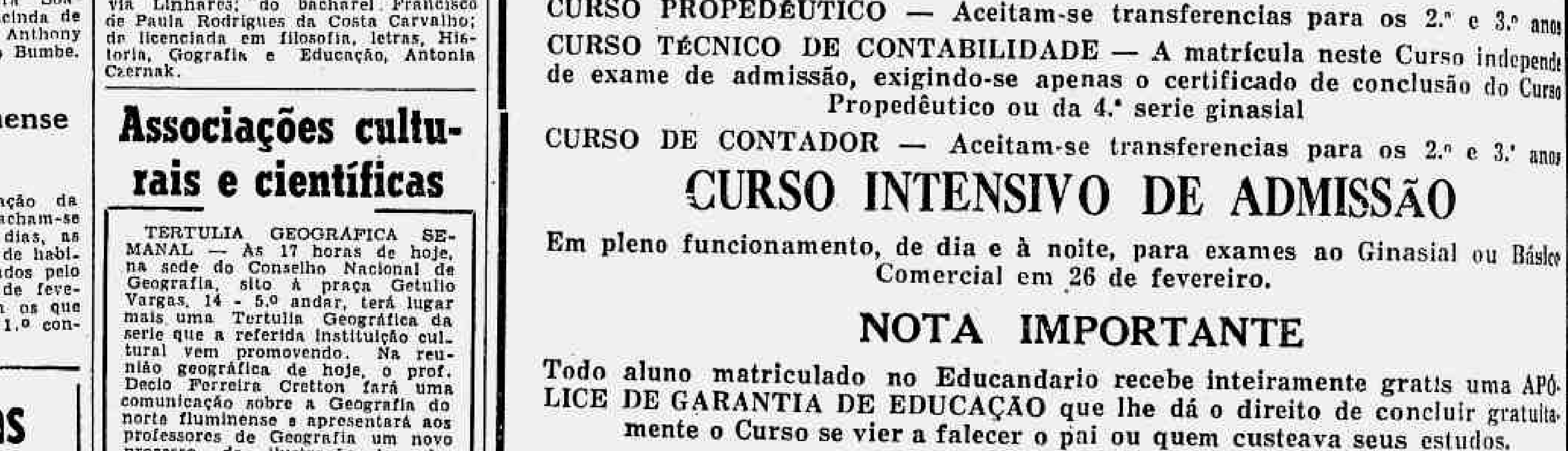
Rehavendo este mapa, privamos o inimigo de informações vitais...
Foi sorte conseguir isso...
Olhe como foram construidos estes objetivos na praia...
O conjuto tem a forma de um grande "Z"...
Exatamente. Para prevenir bombardeios. Estrategicamente chama-se isso "plano Z".
Felizmente somos os únicos a sabê-lo...
NESTE INSTANTE, NOUTRA PARTE DA CIDADE...
Ouviu ?
Tudo... Agora sabemos como devemos agir...
LYMAN YOUNG

Pequenas Tragedias Conjugais

Por Jimmy Murphy

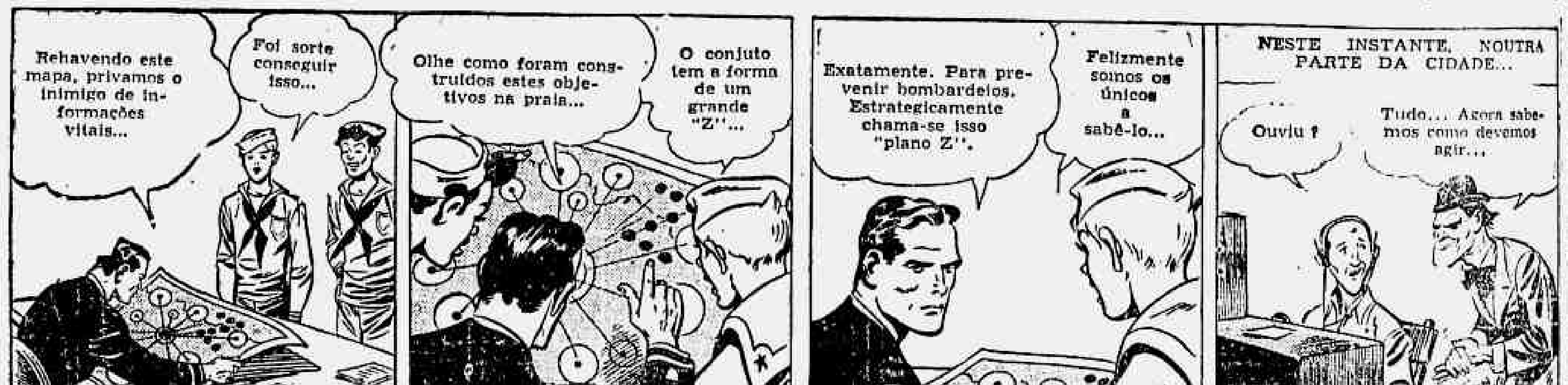
Coronel, onde arranjou este lindo anel ?
Teresa, este rubi é falso. Conseguiu-o por cincoenta cruzeiros...
Amanhã a Sofia faz anos o anel será o meu presente.
Quantos anos ela tem ?
Isto é um cálculo astronômico. Nunca pude saber-lhe a idade, mesmo no dia do casamento...
JIMMY MURPHY
9-23

O Marinheiro Popeye

O DIARIO DE NOTICIAS é um jornal para as elites de todas as classes sociais

Por E. C. Segar

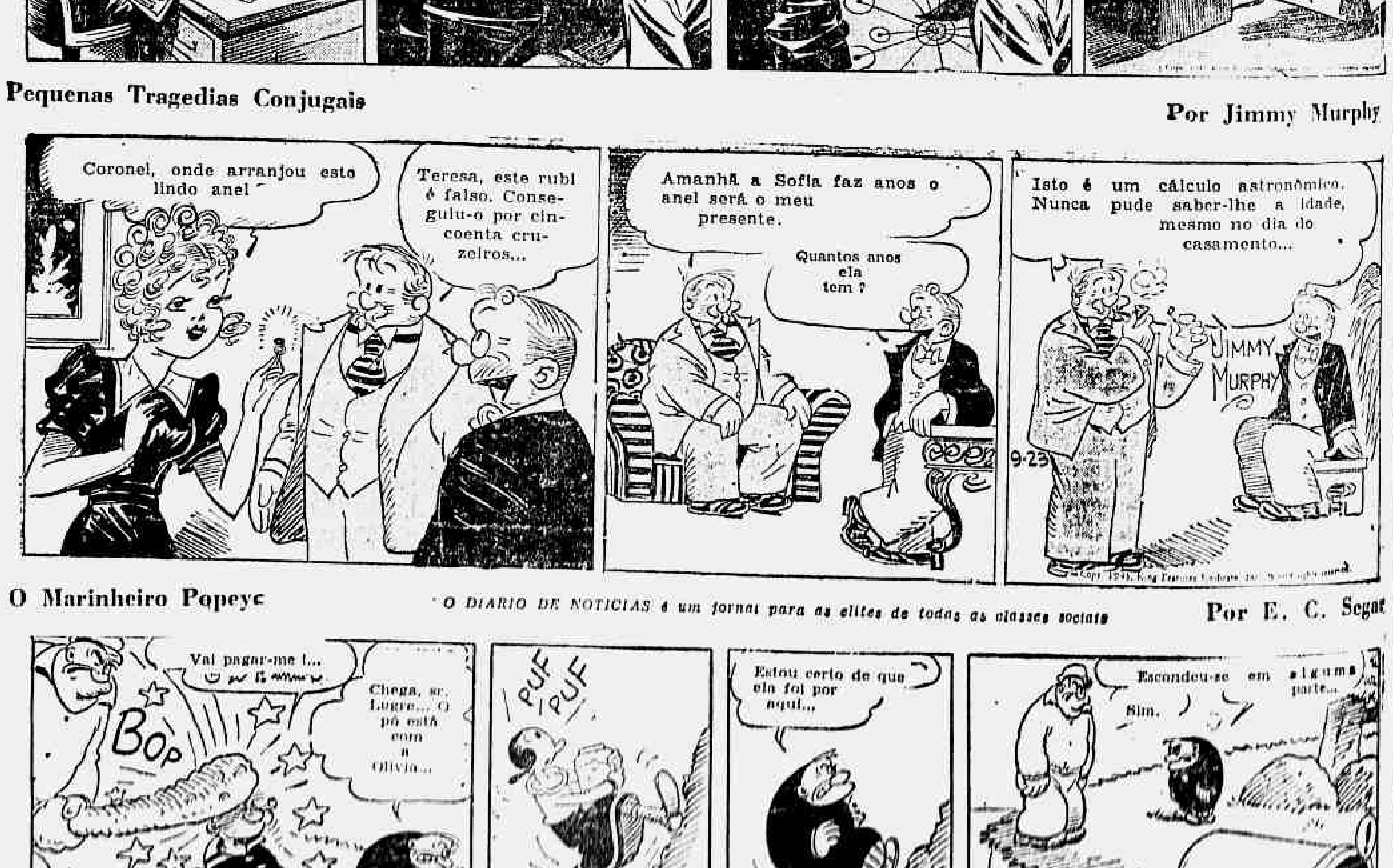
Vai pagar-me !...
BOP
Chega, sr. Lugre... O pó está com a Olivia...
PUF PUF
Estou certo de que ela foi por aqui...
Escondeu-se em alguma parte...
Sim.
9-23

[illegible]

Diario de Noticias

SEGUNDA SECÇÃO

Terça-feira, 15 de Fevereiro de 1944

Não concorda, a Igreja Positivista, com a mudança do monumento de Benjamin Constant

Aspecto da inauguração, em 1926, da estatua de Benjamim Constant, na Praça da Republica

Tendo sido divulgado que se cogita da retirada do monumento a Benjamim Constant, do local em que se encontra, na Praça da República para outro local, a Igreja Positivista do Brasil acaba de editar um folheto esclarecendo as razões pelas quais o monumento deve permanecer no local onde foi erigido, em obidiencia a um decreto do Governo Provisorio chefiado pelo marechal Deodoro da Fonseca, cujo art. 1.º é o seguinte: — "Será erigida na Praça da República a estátua do cidadão Benjamin Constant Botelho de Magalhães" argumenta ainda a igreja Positivista do Brasil que nenhum outro local seria mais adequado para evocar o glorioso movimento de 15 de novembro de 1889 do que a praça em que foi proclamada a República, da mesma forma que sucede com o 7 de Setembro de 1822 que tambem não podia deixar de ser comemorado à margem do Ipiranga, como o foi, por um majestoso monumento.

A visita do interventor Magalhães Barata à Guiana Francesa

CAIENA, 14 (A. N.) — Chegou a esta capital o coronel Magalhães Barata, interventor federal no Estado brasileiro do Pará, acompanhado de sua comitiva. Logo após a chegada, o interventor Magalhães Barata dirigiu-se ao Palacio de Guiana. Em seguida, assistiu a um desfile militar. Em frente ao Palacio, o povo ovacionou longamente o interventor Barata e o nome do Brasil.

Novo sistema para a determinação do preço do charque

A resolução baixada ontem pelo Serviço de Abastecimento

Considerando que o atual custo de produção do charque é superior ao preço tabelado para sua venda nesta capital; que essa disparidade de preços, agravada pela alta das despesas da importação e transporte do produto, determina sua absoluta ausencia no mercado desta capital; que o Serviço de Abastecimento adquirirá charque, para os seus armazens populares, nas mesmas fontes de produção; e mais, que o charque é um dos elementos básicos da alimentação popular do Rio de Janeiro, o comandante Ernani do Amaral Peixoto, chefe do Serviço de Abastecimento, baixou ontem um ato resolvendo: 1.º — A titulo provisorio, permitir a aplicação da fórmula "CDL", proposta pelo Sindicato do Comercio Atacadista do Rio de Janeiro, para o estabelecimento do preço de venda do mencionado produto ao atacado.

2.º — Tal fórmula "CDL" (custo + despesas + lucros até 8%) compreende as seguintes operações, na ordem em que vão discriminadas: a) — preço (CIF ou FOB), b) seguro de guerra 3%, c) frete (si FOB), d) seguro contra avaria particular, grossa e total: 1/2% (si FOB), e e) trânsito (capatazia), f) carreto do cais ao armazem do atacadista, g) seguro contra fogo: 1/4 mais 10%, h) quebra normal de 1%, i) vendas mercantis 1, 2, 5% e j) lucro bruto até 8%.

3.º — sistema de controle será o seguinte: a) Fedido de mercadoria — O comerciante, quando receber a confirmação, diretamente do vendedor ou através do intermediario representante, de haver sido efetivada a compra do charque, a comunicará, no mesmo dia, ao Serviço de Abastecimento, para tanto fazendo uso da fórmula de comunicação n.º 1, cujo modelo aprovado foi entregue ao Sindicato do Comercio Atacadista de Gêneros Alimenticios do Rio de Janeiro, para a sua divulgação entre os interessados; b) — Recebimento de mercadorias — Tão logo chegue esta às mãos do comerciante, este, no mesmo dia, comunicará o fato ao Serviço de Abastecimento, fazendo uso da fórmula de comunicação n.º 2, cujo modelo aprovado foi igualmente entregue àquele citado Sindicato, para a respectiva divulgação; c) — as comunicações acima serão feitas em original e duas vias a carbono, sendo numeradas seguidamente e havendo duas series de numeração, uma para cada modelo; d) — o original e as duas vias serão entregues ao Sindicato do Comercio Atacadista do Rio de Janeiro que as enviará, diariamente, ao chefe do Serviço de Estatistica, Mercados e Estoques, para aposição do "VISTO" sendo devolvida ao interessado uma das vias, que servirá de prova para a venda do produto ao preço maximo já autorizado; e) — a aplicação da fórmula "CDL" abrange a importação de charque, feita desde 19 de janeiro pp.

4.º — A partir da data da vigencia desta Resolução, o preço máximo permissivel do charque a varejo será o da venda do atacadista ao varejista, acrescido de 16%, devendo obrigatoriamente constar da nota de entrega e da fatura o número de ordem e data da Comunicação n.º 2, relativa ao lote a que pertence a mercadoria fornecida ao varejista.

Dr. Alcides Senra

Cirurgia e Ginecologia

RUA MEXICO, 98

[illegible]

Instituida a carteira de identidade para os fiscais do trabalho

Instituindo a carteira de identidade funcional aos fiscais do trabalho, o sr. Marcondes Filho assinou, ontem, a seguinte portaria:

"O ministro de Estado dos Negocios do Trabalho, Industria e Comercio, usando da atribuição que lhe confere o art. 913 da Consolidação da sLeis do Trabalho, aprovada pelo decreto-lei n.º 5 452, de 1.º de maio de 1943, e

Considerando que, o art. 630 da Consolidação das Leis do Tarbalho esclarece que os funcionarios encarregados da fiscalização do fiel cumprimento das normas de proteção do trabalho deverão exibir a espectiva carteira de identidade funcional, visada pela auoridade competente;

Considerando que, para um exate cumprimento das disposições contidas no Capitulo I, Titulo VII, da mencionada Consolidação, se faz mister uma providencia que vise facilitar a ação dos encarregados da fiscalização;

Considerando que, por outro lado, não é aconselhavel a existencia de carteiras de identidade funcional de varios tipos, uma para cada repartição fiscalizadora,antes, tudo demonstra que a adoção de um tipo único virá facilitar não somente o controle do funcionario, pela propria repartição, como tambem evitar confusão aos qu estiverem sujeitos a essa fiscalização;

Considerando que, nos termos do parágrafo único do art. 630 da já citada Consolidação, estão as empresas de transportes obrigadas a fornecer passe aos funcionarios incumbidos da fiscalização, no territorio de exercicio de sua função.

Considerando que, se correspondesse um passe a cada uma das empresas de transportes tal viria acarretar dificuldades ao seu portador no desempenho das respectivas atribuições, atendido o número das mesmas empresas em determinadas regiões do país;

RESOLVE:

Art. 1.º — Fica instituida a carteira de idenidade funcional, a ser fornecida pela respectiva Repartição aos encarregados da fiscalização do fiel cumprimento das normas de proteção do trabalho, e que obedecerá ao modelo que a esta acompanha;

Art. 2.º — A referida carteira será de um tipo único e conterá alem dos elementos necessarios à identificação individual do seu portador, a indicação da repartiçã em que se achar servindo;

Art. 3.º — Juntamente com o modelo da carteira, serão publicados os facsimiles das assinaturas ou rubricas das autoridades competentes, renovada essa publicação quando se verificar alguma substituição;

Art. 4.º — A carteira de identidade profissional servirá como passe livre, nos termos do parágrafo único do art. 630, da já referida Consolidação, em todas as empresas de transporte no territorio sob a jurisdição da autoridade fiscalizadora".

O racionamento do açucar

Comunica-nos o Serviço de Racionamento da Coordenação da Mobilização Econômica, por intermedio da Agencia Nacional:

I) — O Serviço de Racionamento da Coordenação da Mobilização Econômica faz público para conhecimento da população que o 10.º periodo de racionamento do açucar será de 16 a 20 de fevereiro inclusive.

II) — A cota fixada é de 1 quilo e valerá exclusivamente durante esse periodo.

III) — A aquisição de açucar durante esse 10.º periodo somente será feita mediante o uso dos cupões a ele correspondentes.

IV) — O consumidor só poderá adquirir o açucar, destacando um ou mais cupões com total de cotas equivalentes à quantidade desejada. Os cupões devem ser destacados pelo consumidor à vista do fornecedor.

V) — Os estabelecimentos de [illegible] (vivo).

Proibida a entrada de menores nos salões de bilhares

MULTA DE 50 A 200 CRUZEIROS PARA OS DONOS DOS ESTABELECIMENTOS QUE INFRINGIREM ESSA DETERMINAÇÃO

Em portaria assinada, ontem, o dr. Saul de Gusmão, juiz de Menores do Distrito Federal, resolveu proibir, de agora em diante, a entrada nos salões de bilhares e "snooker" dos menores de dezoito anos, atendendo a que a frequencia dos menores nos referidos lugares é prejudicial à sua saude e tambem aos seus estudos [illegible]

Os donos dos estabelecimentos que infringirem as disposições dessa portaria ficarão sujeitos à multa de 50 a 200 cruzeiros, que será elevada ao dobro nas reincidencias.

Controle dos preços nas fontes de produção

Outras providencias do Serviço de Abastecimento, anunciadas em entrevista coletiva pelo comandante Amaral Peixoto — Medidas relativas ao problema do transporte — Um novo tabelamento, comportando dois preços: um para os artigos considerados de luxo, e outro para os chamados populares — Outros aspectos da questão do abastecimento, relativamente aos diversos gêneros

O comandante Ernani do Amaral Peixoto, chefe do Serviço de Abastecimento, reuniu, ontem, em seu gabinete, os representantes da imprensa, aos quais prestou as seguintes declarações sobre as atividades daquele orgão:

— "O principal objetivo do meu Serviço, como o nome o indica, é abastecer, canalizando para o Distrito Federal e o Estado do Rio os gêneros necessarios à alimentação do povo. Como sou obrigado, para isso, a manter estreito contacto com a Comissão de Marinha Mercante, atendo tambem aos pedidos dos Estados que nos fornecem e que, por sua vez, necessitam de outros produtos.

O único meio efetivo de combater a elevação do custo da vida é produzir e transportar para os centros consumidores. O mais consiste na vigilancia sobre os que tentam aproveitar-se das dificuldades oriundas da guerra, para obtenção de lucros ilicitos. Estes, uma vez denunciados pelo povo, têm de entender-se com a Policia.

O comercio, o grande colaborador do governo para satisfazer as necessidades do povo, merece todo o nosso amparo. Diariamente é o meu Serviço procurado pelos seus representantes, que solicitam facilidades para transporte, informações, etc.

A REALIDADE DOS PREÇOS

— "Procurando deter a onda crescente dos altistas, o ministro João Alberto baixou a Portaria n.º 159, em que fixou os preços máximos tomando por base os vigorantes em 10 de novembro de 1943. Antes dessa providencia vinha-se registrando, entretanto, o seguinte: Com a elevação dos preços nos grandes centros consumidores, as fontes produtoras exigiam sempre maior recompensa pelo que entregavam, alegando o lucro dos intermediarios e o custo das utilidades empregadas em seu trabalho. Assim, os preços por que chegavam ao Rio muitos dos artigos mais necessarios à alimentação do povo já eram superiores aos do tabelamento. Com as enérgicas e oportunas medidas postas em vigor pelo coronel Nelson de Melo, chefe de Policia, em colaboração com o ministro João Alberto, algumas casas comerciais, talvez as mais idoneas, retrairam-se em determinados ramos; daí a escassez, originando ainda maiores especulações por parte de certos negociantes. Torna-se preciso, pois, corrigir essa situação artificial e permitir que o comercio possa trabalhar calmamente."

UMA EXPERIENCIA

— "Com referencia a alguns artigos, vamos experimentar, nesta capital, um processo já em execução há dois anos em Niterói. Começaremos pelo charque, que será comprado pelos atacadistas, sujeito ao tabelamento na fonte produtora — no caso do Rio Grande do Sul. As faturas serão apresentadas ao Serviço de Abastecimento que, por sua vez, fará tambem aquisições nas mesmas fontes produtoras para controlar os preços e ser, no mercado varejista, uma força de equilibrio.

As despesas de transporte e recebimento das mercadorias estão perfeitamente estudadas. Poderemos, desta forma, determinar (admitindo-se um lucro razoavel, nunca superior da 10% nos artigos considerados necessarios aos lares pobres) o preço pelo qual devem ser entregues aos varejistas, que saberão, de sua parte, desde logo, por quanto vão vendê-las ao publico. Receberão as guias devidamente anotadas para controle da fiscalização, que deve continuar a cargo da propria policia civil, auxiliada pelo povo.

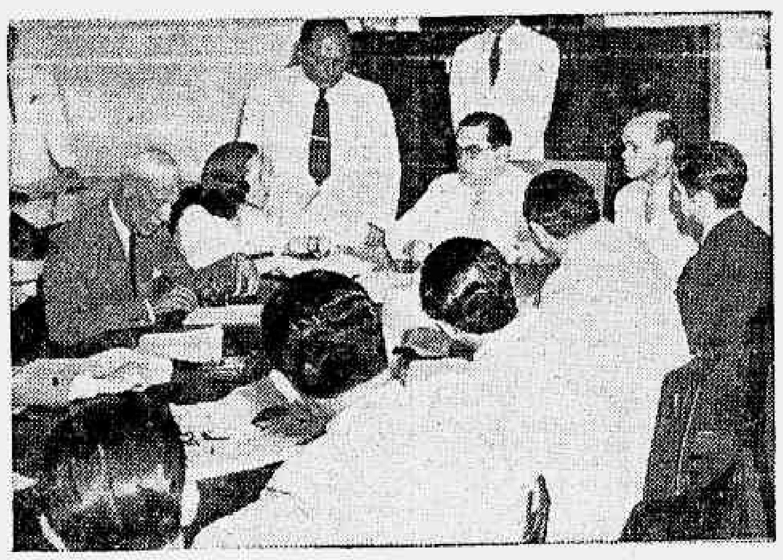

O interventor Amaral Peixoto fazendo declarações aos jornalistas

Ainda ontem recebi um pedido de providencias para vultoso embarque de charque destinado ao norte do país. Para o Rio, entretanto, nenhuma aquisição havia sido feita, isto porque o atual tabelamento, nesta capital, de Cr$ 5,50 por quilo, é inferior ao preço corrente no Rio Grande do Sul, que é mais de Cr$ 6,00.

Estamos tentando uma articulação com todas as comissões de abastecimento existentes nas unidades nacionais fornecedoras de generos alimenticios no Rio de Janeiro, para a indispensavel harmonia das tabelas em vigor".

Se a experiencia que vamos por em pratica com o charque der resultado — como espero — será aplicada imediatamente a outros produtos, convindo desde logo frisar que só nos iremos ocupar daqueles que se acham classificados entre os consumidores nos lares pobres".

DIFICULDADES

"— Os problemas ligados ao abastecimento são de tal modo complexos, como já tive oportunidade de declarar, que não os poderemos resolver com normas rigidas para todos os casos. Há fatores inteiramente imponderaveis e imprevisiveis, que podem comprometer toda uma estrutura perfeitamente delineada.

Vejamos, por exemplo no momento, o que se passa com os mercados do norte do Brasil. Com as grandes obras que lá estão sendo executadas e a concentração de forças, o poder aquisitivo desses mercados subiu vertiginosamente. Apesar da extraordinaria dificuldade de transporte que os assoberba, hoje eles são serios concorrentes do Rio de Janeiro, quer quanto ao gado, que se escoa diretamente de Minas pelo interior da Baía, quer quanto aos produtos agricolas de São Paulo e Rio Grande do Sul.

Há dias li uma reportagem feita no nosso mercado municipal. Alguns pequenos negociantes, ouvidos, apontaram exatamente as causas que mais de perto estão dificultando o abastecimento da capital da Republica. A primeira, à que se pode seguramente atribuir mais de 50% dos impecilhos, é a falta de transporte. No mar, perdemos já 44 navios, representando 176.469 toneladas brutas. Para um país como o Brasil, que pode ser comparado a uma serie de ilhas que dependem exclusivamente das rotas maritimas, o golpe sofrido foi profundo. Corresponde a 28% aproximadamente da tonelagem que possuiamos em 1942. Em terra, que é que vemos? As estradas de ferro têm menos material que o estritamente indispensavel à conservação de suas composições e de suas linhas. A frota de caminhões que aumentava todos os anos, com o desenvolvimento do país, e com a abertura de novas estradas, está estagnada desde 1942, e, o que é mais grave, não recebemos peças sobressalentes indispensaveis à conservação desses veiculos. Por outro lado, o racionamento de combustiveis liquidos impõe ainda o uso moderado daquilo que nos sobra.

Outra grande dificuldade é a questão do trabalhador rural. O lavrador só pode pagar aos seus empregados em media Cr$ 10,00 diarios e estes encontrarão facilmente colocação no Rio de Janeiro ou em São Paulo com salario superior.

A falta de muitas utilidade de que carecem para o seu trabalho, aflige ainda mais aos agricultores. Há regiões no Estado do Rio de Janeiro que durante largo tempo não recebem um único litro de querosene. Não estou enumerando essas dificuldades com o intuito de justificar as falhas do Serviço de Abastecimento, nem para dizer que elas sejam insoluveis, pois todas têm merecido do presidente da Republica e de seus auxiliares acurada atenção".

ESPERANÇAS E SUGESTÕES

"— O transporte maritimo poderá melhorar e com esse objetivo estive recentemente no Norte; a economia de gasolina nas cidades reverterá em beneficio do campo; a importação de utensilios para a lavoura continuará a ser feita pelo Governo. Posso, desde já, anunciar que a Comissão Executiva do Leite, que vem vendendo arame farpado por preço inferior quase 50% ao do mercado, importará grande quantidade desse material para ser entregue por quantia ainda menor do que a que cobra no momento.

O problema da falta de braços terá tambem uma solução parcial: vamos encaminhar para aqui os nordestinos que ultimamente se entregavam aos trabalhos de mineração, já bastante reduzidos pela formação nos Estados Unidos de vultosos estoques.

Será esse um dos problemas que mais nos devem interessar na Conferencia da Paz: a canalização de boas correntes imigratorias, principalmente de lavradores e técnicos para a industria.

Julgo um imperativo do momento que nas grandes cidades só sejam realizadas as obras indispensaveis à defesa nacional ou as que forem absolutamente necessarias ao bem estar do povo. Pretendia iniciar este ano, em Niterói, a construção do Instituto de Educação. Apesar de dispor dos recursos, não levarei por diante o empreendimento, em face da crise. A providencia lembrada não viria determinar abalo na industria de construções civis, que emprega no momento braços em número muito superior ao que empregava há dois anos, agravando, assim, o problema, alem de ocupar nas estradas de ferro espaços que poderiam ser aproveitados no transporte de gêneros alimenticios".

JUSTIFICANDO A REQUISIÇÃO

Interrogado sobre os motivos de uma das mais rigorosas medidas que tomara, em relação ao abastecimento do Rio de Janeiro, a requisição de gado feita em Curvelo, respondeu-nos o sr. Amaral Peixoto:

"— A Central do Brasil organiza seus trens da linha de Montes Claros com determinado número de vagões. De Curvelo em diante esse número é aumentado porque a linha o permite, afim de tornar mais econômico o transporte. Assim, em cada composição de 17 carros que sai de Montes Clares, são obrigatoriamente ligados outros 8 em Curvelo. Mesmo que não haja gado nesta última cidade, a Estrada cobra, como é natural, daí em diante, o frete total. Os representantes de frigorificos estavam fazendo normalmente suas compras em Montes Claros, mas não podiam embarcar o gado uma vez que os invernistas de Curvelo não vendiam nem as quantidades necessarias à formação econômica da composição. Não nos restava portanto, outra solução senão a de requisitar o produto, pois, caso contrario, o gado que aqui chegasse ficaria extraordinariamente onerado pelo frete. Como as margens de lucro nas varias fases do negocio são minimas, acabariamos sendo obrigados a aumentar o preço da carne. Mas os invernistas de Curvelo já estão em vias de um acordo com os frigorificos, e em Barretos, onde houve tambem alguma resistencia, um meu representante, o sr. José Milliet Filho, me informou já haver obtido 20.000 cabeças para este mês.

O ponto básico de toda a questão é este: o preço da carne não poderá sofrer alteração. O sr. Mario de Oliveira, meu assistente nesse setor, está prestando relevantes serviços, assim como os srs. Nelson Maia e José Milliet.

Quero novamente frisar que só nos preocupamos com os artigos populares. No caso da carne, por exemplo, desejo esclarecer que a que o povo consome é a chamada de primeira ou de segunda, e o produto especial ou de luxo deve até permitir ao negociante uma margem maior de lucro. Esse é o criterio que iremos seguir para outros artigos. Na próxima semana receberemos a primeira remessa de carne argentina para os hotéis, que nos açougues concorrem, vantajosamente, com os consumidores.

NOVO TABELAMENTO

Prosseguindo declarou o comandante Amaral Peixoto:

" — O coronel Jesuino de Albuquerque, encarregado do abastecimento metropolitano propôs um tabelamento que vamos experimentar e que consiste em manter dois preços: um para determinado artigo mais fino — de luxo, vamos chamá-lo assim — que permita ao negociante margem de

(Conclue na 10ª página)

Espancaram brutalmente as crianças

A POLICIA FLUMINENSE DETEVE O CASAL AFIM DE ESCLARECER A MORTE DE UMA DELAS

Procurando a delegacia da capital fluminense, a sra. Guilhermina Morais da Silva, moradora à travessa Filgueiras 589, em Niterói, apresentou denuncia contra o operario Alberto Ivo dos Santos e a companheira deste, Percilia Pereita Lago, residentes na casa 591 da mesma travessa, declarando que ambos viviam espancando duas filhas de Alberto: Luiza, de três anos, e Norma, de dez, a primeira das quais, no dia 31 do mês passado, faleceu em consequencia de uma surra que levou do pai e de Percilia.

Adiantou, ainda, a queixosa que no domingo, Percilia fora a Icaraí buscar Norma em uma residencia, na qual se acha empregada, e ao chegar em casa entrou a espancá-la, gritando que, da maneira como matara Luiza, mataria tambem sua irmã.

A sra. Guilhermina pretendeu interferir para evitar que continuassem a espancar a menina, mas foi agredida pelo casal, ficando ferida na mão esquerda.

Levando em consideração a denuncia, as autoridades efetuaram a prisão de Alberto e Percilia, instaurando inquérito afim de esclarecer a causa da morte da criança.

A frequencia de menores nos bailes de Carnaval

Uma portaria do juiz Saul de Gusmão nesse sentido

O juiz de menores oficiou ao chefe de Policia solicitando a cooperação das autoridades da Policia Civil especialmente da Delegacia de Menores, Segunda Delegacia Auxiliar e da Inspetoria Geral de Policia, para o cumprimento da portaria abaixo:

"O Juiz de Menores do Distrito Federal, doutor Saul de Gusmão, resolve:

De acordo com o que dispõem os artigos 130 e 131 do Código de Menores, determinar que, durante os festejos carnavalescos, em todas as casas de diversões, públicas ou não, sejam exata e rigorosamente observadas as seguintes disposições, sob as penas da lei:

I. — Deverá ser requerida a este Juizo, previamente, autorização para a realização das festividades infantis;

II. — Consideram-se "matinées" infantis os bailes que terminarem até às 15 horas, destinados exclusivamente a crianças;

III. — Os adultos não poderão absolutamente tomarem parte nesses bailes, a não ser em local distinto e perfeitamente separado do local destinado às crianças;

IV. — Nos bailes de sociedades frequentadas exclusivamente por socios e respectivas familias, é permitido o ingresso de menores de mais de 5 anos e menos de 14 anos, quando acompanhados de seus pais ou responsaveis, não podendo, porem, sua permanencia ultrapassar das 23 horas;

V. — E' permitido o ingresso de menores de mais de 5 anos e menos de 14 anos, nas "matinées" infantis, desde que estejam acompanhados de seus pais ou responsaveis;

VI. — Nos bailes de clubes ou sociedades particulares, mas que venderem ingressos ou convites, só é permitido o ingresso de menores de 18 anos quando acompanhados de seus pais ou responsaveis;

VII. — E' proibido o ingresso de menores de 18 anos nas casas de bailes publicos, quaisquer que sejam as denominações que adotem;

VIII. — São considerados casas de bailes publicos aquelas cujos os ingressos são exclusivamente pagos;

IX. — No caso de constatada a existencia de menores nesses estabelecimentos, ficam os responsaveis pelos bailes a devolver o valor dos ingressos independente das penas da lei;

X. — E' proibido o ingresso de menores de 21 anos nos Cassinos, Dancings, Cabarets, Bars noturnos e congeneres;

XI. — E' proibido aos menores de 14 anos tomarem parte nos préstitos dos clubes e cordões, quer de dia, quer à noite;

XII. — Os infratores das determinações desta Portaria nos termos do art. 130 do Código de Menores, ficam sujeitos a multa de Cr$ 50,00 a Cr$... 200,00 (cinquenta a duzentos cruzeiros) por menor admitido, e ao dobro nas reincidencias, alem de outras penas que incidirem, e serão processados nos termos do artigo 4.º da lei n.º 65, de 3 de junho de 1935;

XIII. — A fiscalização e vigilancia determinada por esta Portaria serão executadas por este Juizo, de acordo com as presentes disposições e em colaboração com as autoridades da Policia Civil e demais, especialmente as da Delegacia de Menores, para onde serão encaminhados os menores que forem apreendidos, os quais no dia imediato deverão ser apresentados ao Juizo afim de serem iniciados os processos de abandono ou de outra especie;

XIV. — E' proibido a venda de bebidas alcoólicas a menores de 18 anos;

XV. — Serão presos e apresentados às autoridades policiais todos os que se rebelarem contra as disposições desta Portaria, ou contra a ação de fiscalização e vigilancia das autoridades deste Juizo no exercicio das funções de seus cargos;

XVI. — Os funcionarios efetivos do Juizo, portadores de carteiras azul-marinho, numeradas de 1 a 45, ficam encarregados do serviço de fiscalização e vigilancia dos festejos carnavalescos e das casas de diversões públicas ou não, para o que terão livre ingresso em todos os estabelecimentos e festejos;

XVII. — Os comissarios voluntarios poderão ser aproveitados para o serviço de fiscalização do Juizo, a criterio do Juiz; o comissario efetivo, dr. Afonso Louzada, dirigirá todos os serviços.

Comunique-se o teor desta Portaria ao sr. chefe de Policia, aos srs. segundo delegado auxiliar e delegado de Menores, para os fins de direito."

SABONETE

Dorly

PREÇO POR PREÇO, E O MELHOR!

GALLY

PERFUMES DA MAIS ALTA QUALIDADE!

AMANHÃ tem mais

Pelo Barão de ITARARÉ

A condenação à morte do ípsilon (Y)

Era a mais linda letra do alfabeto e embelezava os nomes mais feios

O ípsilon foi condenado à morte. Um arbitrario conselho de guerra luso-brasileiro, composto de falsos homens de letras, lavrou a ignominiosa sentença.

O ípsilon, no entanto, era a mais bonita letra do abecedario. E tambem a mais decorativa.

Um nome qualquer, sem a menor importancia e por mais feio que fosse, levando um ípsilon, estava com o futuro garantido.

Niterói, "in illo tempore", isto é, no tempo do Nilo, quando se apresentava como NICTHEROY, era uma cidade horrivel. Mas ninguem reparava, porque aquele ípsilon no fim disfarçava o panorama e dava um certo encanto à paisagem. Hoje, Niterói, sem o "c" antes do "t", sem o "h", sem o "y" e sem transportes está muito pior.

O ípsilon foi condenado à morte. Mas a sentença ilegal ainda não foi executada. Ainda é tempo, portanto, para se promover a revisão do processo e requecer a reforma da sentença.

O ípsilon está foragido. O ípsilon homiziou-se em terras estrangeiras, onde penetrou com o nome de "I Grego".

Todos os intelectuais, todos os estetas, todos os beletristas do Brasil devem se reunir para iniciar uma campanha de rehabilitação do ípsilon, para que seja solenemente reintegrado no alfabeto, com todas as honras a que tem incontestavel direito.

A volta do ípsilon ao nosso convivio cotidiano seria recebida com delirio por gregos e goianos e equivaleria a uma verdadeira resposta ao pé da letra aos inquisitores do acordo das academias daquem e dalem mar.

Viva, pois, o ípsilon!

Abaixo o C cedilhado!

YYYYYYYYYYYYYYYYYYYYYYYYYYYYYYYYYYYYYYYY YYYY

A quadra do dia

Posso viver sem cruzeiros
E posso passar sem pão,
Mas não posso dispensar
Meu pratinho de feijão.

Adivinhação

De que nacionalidade é, afinal, a mula ruça de Hitler?

PENSAMENTO RELIGIOSO

Se os dez mandamentos de Moisés formam um "decálogo", dois mandamentos deveriam fazer um "diálogo" e um único mandamento deve ser, então, considerado como um "monólogo".

PATO MASCARADO

O que disse o pato ao pinguim:

— Você não quer me alugar a sua casaca para o baile do Municipal?

COMPRA-SE TUDO

Máquinas de costura, de escrever, máquinas fotográficas, geladeiras, louças e cristais. — Compram-se cautelas da Caixa, de jóias e mercadorias. — Atende-se a domicilio. — Av. Passos, 46, sobrado, sala 1, telefone 43-9813. — A Santa Maria.

CASA BANCARIA TOCANTINS

As melhores taxas — OUVIDOR, 69 — 4.º andar

Traje melhor e pague menos

Perfeição em Trajes Meia Confecção e Sob Medida

Gaspari

A maior Casa do Brasil no gênero

Fundada em 1896

Secção especializada em "TAILLEURS" para Senhoras

Rua 7 e Uruguaiana

ABASTECIMENTO DE PEIXE À POPULAÇÃO

A Cooperativa Central de Pesca do Rio de Janeiro Ltda., continuando sem desfalecimento no seu programa de abastecimento à população, organizou o serviço de distribuição de pescado em caminhões. Hoje, na cidade e nos suburbios, pode o consumidor se abastecer com fartura. Para sua orientação damos a seguir o local de estacionamento dos veiculos:

1 — Campo Grande
2 — Méier
3 — Tanque
4 — Estação de Triagem
5 — Praça C. Otoni
6 — E. Dentro e B. Ribeiro
7 — Praça da República
8 — Santa Cruz
9 — Circular da Penha
10 — Madureira
11 — Caxias, E. do Rio
12 — Cascadura
13 — Largo do Machado
14 — Bangú
15 — Barão de Mauá
16 — Estação Pedro II
17 — Bonsucesso
18 — Estação de Irajá
19 — Estação Francisco Sá
20 — Estação Pavuna
21 — Praça Saens Pena
22 — Largo do Estacio
23 — Praça General Osorio
24 — Benfica
25 — Largo do Campinho
26 — N. S. de Pompéia
27 — Rua Arquias Cordeiro
28 — Rua Ana Neri c/Licinio Cardoso
29 — Largo da Cancela
30 — Praia Pequena
31 — Estação Braz de Pina
32 — Praça do Carmo c/rua Dionizio
33 — Dias da Cruz c/Engenho de Dentro
34 — Rua João Ricardo
35 — Ricardo de Albuquerque

EDGAR BEZERRA LEITE
Gerente

AUTOMOBILISMO E TRÁFEGO

União Beneficente dos Chauffeurs do Rio de Janeiro

Reconhecida de Utilidade Pública por Dec. n.º 17.962, em 4|10|1934 Edifício proprio: rua Evaristo da Veiga, n.º 130, sobrado. Telefones: 42-4595 e 42-4793 Expediente todos os dias uteis, das 8 às 22 horas.

3.ª-feira, 15 de fevereiro

Advogado de dia — Dr. Antenor Coelho.

Procurador — Marinho, à rua do Bispo, 150, fundos. Telefone: 42-4595.

Departamento Juridico — Devem comparecer, às 12 horas, para sumario, os associados Adão Freire de Meireles e Joaquim Antonio Machado, à 13.ª Vara Criminal.

Fianças — Foram prestadas as seguintes: de Cr$ 400,00, em favor do associado Eurico Rosa, matricula 3827, no 17.º Distrito Policial; de Cr$ 400,00, em favor do associado José de Morais, matricula 1843, no 10.º Distrito Policial, de Cr$ 500,00 em favor do associado Orlando Teixeira, matricula 13738, no 8.º Distrito Policial, e de Cr$ 500,00, em favor do associado Julio Basilio Pereira, matricula 6383, no 2.º Distrito Policial, todos como incursos no paragrafo 8.º do artigo 129 do Código Penal.

Exame de sangue — Será efetuado das 9 às 12 horas, devendo os associados e as pessoas de familia apresentar as requisições passadas pelos médicos da União.

Junta Médica — Reune-se às 16 horas estando convocados os ds. Abias Otavio Vieira e Domingos Sérvulo, e estão chamados os associados: Jorge Rodrigues, matricula 14667; João de Oliveira 5.º, matricula 5898; Manuel Lisipo dos Santos, matricula 5055 e Antonio da Silva 3.º, matricula 5045.

Comissão de Beneficencia — Reune-se às 20 horas, na sede social estando convocados os srs. relator Raul Fernandes Machado, José Garcia, Joaquim Monteiro Machado, Domiciano Alves Carrijo, Manuel Alves de Morais, Antonio da Costa Sousa, Antonio de Jesús Antunes, afim de fazer entrega aos associados enfermos das beneficencias relativas à primeira quinzena de fevereiro do corrente ano, que importaram em Cr$ 32.497,00.

Falecimento — Verificou-se o do associado Bartolomeu Meireles Aragão, matricula 12306.

Aos associados — A diretoria avisa que o prazo para o pagamento sem multa das novas licenças para automoveis termina hoje.

INSPETORIA DO TRAFEGO

Exame de motoristas

CHAMADA PARA HOJE AS 8 HORAS (TURMA "A") — Coraci Miranda, José Paulo de Assunção, Clelio do Nascimento, Adir de Paiva Pita, Amador Rodrigues de Oliveira, Sebastião José Moreira, Alexandre Rodrigues, Pedro Gomes da Silva, Sidney Senra Costa, Nicolá Arana, Joaquim Pinheiro Sampaio e José Correia de Queiroz.

PROVA PRATICA — Vitorino de Carvalho.

TURMA SUPLEMENTAR — Osvaldo Arnaud e Eurico Oliveira de Campos.

RESULTADO DOS EXAMES EFETUADOS ONTEM — APROVADOS — Roberto Lau, José Sebastião Fontes, Jaime Lousada, Raimundo Ferreira de Albuquerque, João Valentim da Mota, Isaac Valgueredo Vasques, Olimpio Fernandes, Alvaro Alves Penteado, José de Faro e José Maria de Almeida Filho.

REPROVADOS — 3.

Infrações registradas

Estacionar em local não permitido — C. 107, 3438, 7078; Desobediencia ao sinal — P. 4744, 7112, 8889, 11418, 13377, 13480, 16374, 23274, 26806, S. P. 121917, C. 1519, 2169, 4932, 9526, 12827, bonde 1755, ônibus 24783; Interromper o trânsito: bonde 1866, 1918, 2041; Contra mão — C. 11219; Contra mão de direção — P. 2154, 9511, 15069, 19728, 30838, 34668, 35983, C. 4026, 7326, 7761, 11253, 13878, 15159, ônibus 397, 628, Abandonado — P. 16074; Excesso de fumaça — ônibus 341, 488, 620, 847; Recusar passageiros — P. 31656; Uso excessivo de buzina — C. 6282, ônibus 156; Não fazer o sinal regulamentar: P. 5146, 7202, 8258, 13710, 14759, 35279, C. 11773, 12313, ônibus 789; Diversas infrações — P. 705, 2054, 3027, 5952, 6647, 6880, 11912, 13940, 14110, 14614, 14757, 15423, 19875, 20765, 23044, 23859, 25544, 33036, 33844, 34607, 35312, 36878, C. 1251, 1590, 4551, 5205, 5530, 770, 8223, 10204, 10910, 10943, 13066, bicicleta 8174; ônibus 438 442, 726, 791.

Exercite sua memoria

LEITOR: Responda, mentalmente, às perguntas abaixo e depois confronte as suas respostas com as nossas, que serão publicadas amanhã:

4881 — *Que rei espanhol foi destronado por Napoleão e substituido por José Bonaparte?*

•

4882 — *Quando Caracas foi fundada?*

•

4883 — *Quando a Inglaterra se apossou de Trinidade?*

•

4884 — *Que conselho deu o conde de Aranda ao rei espanhol Carlos III?*

•

4885 — *De que rainha o herói venezuelano Francisco Miranda foi favorito?*

AS CINCO PERGUNTAS DE DOMINGO E AS RESPECTIVAS RESPOSTAS

4876 — Quando e onde Simon Bolivar foi árbitro da moda? — Em Paris, em 1804.

•

4877 — Quem foi Eugenio de Beauharnais? — Enteado de Napoleão, filho de Josefina.

•

4878 — Qual o grande poeta que teve um barco com o nome de "Bolivar"? — Lord Byron.

•

4879 — Em que país da América do Sul nasceu o famoso general Francisco Miranda, soldado da revolução francesa? — Na Venezuela.

•

4880 — Qual a origem da palavra Venezuela? — Vem de Veneza, de que é diminutivo.

CRISTINA
Pianista e cantora profissional.
Tel.: 48-9413.

Jóias, brilhantes e cautelas
Vendam à
CASA LEDI
96, OUVIDOR, 96
Junto à Casa Nazaré

Modista de 1.ª ordem
Aceita fazendas, Enxovais, Vestidos simples, elegantes, de luto e de Noites.
MAXIMA PERFEIÇAO
Ouvidor, 169 - 8.º - sala 803.
Tel.: 23-4272.

Dr. Gilberto Romeiro
DOENÇAS DE CRIANÇAS — Consultorio: 7 de Setembro, 73 - 1.º andar, diariamente, exceto nos sábados, telefone 23-8878. Res.: 27-7073.

DOENÇAS DO ESTOMAGO, INTESTINOS, FIGADO E NERVOSAS — RAIOS X
Prof. Renato Sousa Lopes
Rua México, n. 98 - 2.º pav. — Edificio Minerva — Tel.: 22-7227.

USE KLINS
Removedor de MAQUILLAGE.
Distribuidor:
M. Cabral & Cia. Ltda.
Lavradio, 68.

DR. JOSÉ DE ALBUQUERQUE
MEMBRO DA SOCIEDADE DE SEXOLOGIA DE PARÍS
Doenças sexuais do homem
RUA DO ROSARIO, 172 — De 1 às 7.

Casa de Saude da Gavea
Estrada da Gavea, 151. Tels.: — 27-5120 e 47-2840 — Doenças nervosas — Curas de repouso — Dietas Pavilhões separados — Diaria desde Cr$ 25,00 — Malarioterapia — Cr$ 1.000,00 — Convulsoterapia: Electroshock — Cr$ 100,00 cada "shock"; por insulina ou cardiazol — Cr$ 50,00. Diretor: Dr. Bueno de Andrada.

A VERMINOSE E SEUS PERIGOS!
Meios de evitá-los
A verminose pode causar apendicites graves, volvus, perfuração dos intestinos. Tornando o sangue fraco, predispõe a doenças pulmonares graves. A verminose apresenta muitos sintomas. Horror a alimento salgado. Muito apetite sem assimilação. Dores abdominais intermitentes. Diarréias alternadas com constipação de ventre. Nas crianças, coceiras, sono agitado, palidez, vômitos, etc. Evite o perigo dando remedio verdadeiramente eficaz. O Vermiol Rios, em pérolas gelatinosas, já purgativas, contem às mais puras essencias resguardadas na pérola e bem dosadas. E' o remedio aconselhado por professores de medicina. O Vermiol Rios liquido, já consagrado pela ciencia há muitos anos, é a fórmula científica ideal, contendo a essencia mais eficaz existente, e um oléo super-refinado. Após a cura da verminose deve-se usar o calçado, pois, do ovo do parasito torna a penetrar no organismo pelas erosões comuns na pele dos pés de quem anda descalço.

FOTOSTÁTICAS
EM 15 MINUTOS
Largo São Francisco, 36.

DR. L. OLIVEIRA LIMA
DENTADURAS
Quebradas? Sem pressão? Caíram os dentes? Consertamos em 80 minutos. Sua ponte ou "bridge" precisa de conserto? Coroas, "pivots", etc. Fazemos novas e consertamos em horas apenas.
DENTADURAS
Paladon, Vulcanite, etc., com ou sem abóbada palatina. Imitação perfeita dos dentes naturais. Fazemos em 1, 2 ou 3 dias, conforme o caso. Cirurgião-dentista, com laboratorio de prótese anexo.
TRATAMENTO DOS DENTES COM DENTISTAS ESPECIALIZADOS SOB A DIREÇAO DO
DR. L. OLIVEIRA LIMA
RUA VISCONDE DO RIO BRANCO, 37 - SOBRADO — TEL.: 42-5591 — AV. PASSOS, 90 — 1.º ANDAR.

NOTICIAS DA CENTRAL DO BRASIL

Atos do diretor: licenças, admissões e dispensas — Curso para maquinista — Plantão de engenheiros — Requerimentos despachados

Curso de especialização de maquinista

Foi criado ontem o curso de especialização de maquinista com a finalidade de aperfeiçoar os conhecimentos dos maquinistas da tração a vapor e possibilitar aos foguistas e graxeiros habilitados no Curso de Especialização para Foguista, o ingresso no quadro de maquinistas.

O C. E. M. será organizado de modo a serem dadas: noções elementares de linguagem (oito aulas); noções elementares de aritmética (oito aulas); locomotiva a vapor (dezoito aulas), e condução na linha (duração do Curso).

No final do Curso serão todos os alunos submetidos às necessarias provas sobre "Locomotiva a vapor" e "Sinalização" e a uma "Prova pratica de condução", esta sob a direção da Divisão de Combustiveis e Lubrificantes que classificará os alunos em "ótimos" "bons", "regulares" e "maus".

Serão considerados aprovados os alunos de classificação ótimas e boas, que tiverem obtido nas provas grau igual ou superior a cinquenta.

Funcionamento — Os C. E. M. funcionarão junto a todas as Escolas Profissionais, situadas em locais, que forem sedes de Depósitos e iniciar-se-ão nos dias 20 de fevereiro e 1.º de junho, de modo a fornecer duas turmas por ano, para os serviços da Central.

Duração — Os C. E. M. serão dados em 18 aulas, e cada aula dividida em dois tempos, de 60 minutos cada ou sejam 5 meses. Cada aula será repetida durante 6 dias consecutivos, de modo a não prejudicar as escalas de serviço.

Inscrições — As inscrições serão feitas por intermedio dos srs. chefes dos Depósitos. Cada chefe de Depósito enviará, até o dia 19 de fevereiro corrente, ao diretor da Escola Profissional do lugar, a relação de todos os empregados que desejam fazer o Curso de Especialização para Maquinistas.

Programa — 1.º — noções de linguagem; 2.º — aritmética (as quatro operações sobre inteiros; sistema métrico decimal e inglês; soma e subtração de complexos; 3.º — conhecimentos especializados; 1 — locomotiva a vapor: noção de conjunto; 2 — caldeira: caixa do fogo, corpo cilíndrico, caixa de fumaça; 3 — mecanismo: regulador, alavanca, sifaid, cilindro, êmbolo, pistão, charneira, puchavento, etc.; 4 — combustão e combustiveis; 5 — conduta do fogo; 6 — lubrificação automática e manual; 7 — veiculo, tender, etc.; 8 — freios; 9 — economia e segurança; 10 — deveres dos maquinistas; 11 — via permanente: noções gerais; 12 — sinalização: noções; 13 — organização da Central.

Vantagens — Os portadores de certificado de conclusão do Curso de Especialização para Maquinistas terão preferencia em igualdade de condições nas propostas de melhoria de salario.

PLANTAO DE ENGENHEIROS

O diretor da Estrada aprovou a seguinte escala de plantão noturno dos engenheiros da 5.ª Divisão:

Alberto Tavares da Silva: 1 — (D) 13-25; Mario Bittencourt Filho: 2 — (D) 20-26; Boleslau Kampe: 3 — (F) 20—, Jorge Washington de Sousa Lobo: 4 — (D) 27-23; Dante di Iulio: 7 — 11-24; Aloisio de Faria: (S) 5 — 14—; Manuel Nunes de Azevedo Filho: (S) 12 15—; Hugo Sampaio Pacheco: (S) 19 — 16—; Raul Bezerra Pedreira: (S) 26 — 27—; Samuel Cantarino Mota: 8 — 18—; Durval Ribeiro Gomes: 9 — 21—; Jacó Feiner: 10 — 22—; Abelardo Conrado de Niemeyer: (D) 6 — F—.

NOTA - Fica estabelecido que os plantões não vigoram nas horas de expediente; cessado este, entra a escala automaticamente em função até o inicio do expediente seguinte. Os plantões de sábado encerram-se ao meio dia do domingo seguinte, iniciando-se nessa ocasião os plantões dos domingos.

REQUERIMENTOS

Foram despachados ontem os seguintes requerimentos:

Antonio Felisbino Barbosa — DT "E" — Indeferido; Olinda Sodoma da Fonseca — PO "F", CST, — Certifique-se; e Vicente de Paula Góis — OF-3.ª e Nelio Facio — AR "VI" — Indeferido.

DISPENSAS

Foram dispensados os seguintes empregados: Altamiro de Carvalho — GM-10,00. José Gonçalves — GM 5.ª, e José Maurilio da Silveira — GM-4.ª.

LICENÇAS

Obtiveram licença os empregados: Acaride Goulart Bastos, Alfredo Ferreira da Silva, Antonio da Silveira Dantas, Armindo Estellita dos Santos; Benedito Antonio de Oliveira, Bernardino Antonio de Oliveira, Doraci de Oliveira, Elpidio Magalhães, Marcelino Ferreira Bastos, Miguel Peres Martins, Moacir Martins Guerra, Olimpio Gomes Pereira, Osorio Valença, Romulo Melo de Oliveira, Sebastião Elias dos Santos, Sinfronio de Paula Miranda, Aldemar de Araujo, Acacio Gonçalves Vilela, Antonio Feliciano da Silva, Arlindo Cirino da Costa, Augusto de Almeida, Benedito da Silva, Donato Severino, Eduardo do Nascimento Batista, Elsa da Silva Fernandes, Marciano Luiz de Faria, Moacir Machado Toledo, Lourival Pereira Martins, Orlando Ferreira, Quirino Gabriel Correia, Sebastião Antonio de Sousa, Sebastião Luiz da Silva, Valdemar Cavalcanti Monteiro.

ADMISSOES

Foram admitidos para a Divisão Auxiliar, João Moreira, Julio Evangelista da Silva, Pedro de Faria Schrago, Savero Silva, Leônidas Pereira Dias, Osvaldo Werneck de Sousa Melo, Auro Sena Ribeiro do Val, Arlindo Vicente da Veiga, Emanuel Correia Trindade, Hervé Busse Ribeiro, José Casado de Lima, Oscar de Barros Sousa e Melo Junior, Reginaldo Roosevelt Bastos, Valdemiro Gomes de Oliveira, Valdir da Silva Braga, Antenor da Costa Pacheco, Silvino Penedo Filho, Jorge Xavier de Barros, Laurindo Pinheiro Porciuncula, Celso Pereira da Silva, Valdir Matoso Campelo, Manuel Alves Baltazar, Geraldo de Miranda Passos, como AGT, referencia "VIII"; Arquimedes Martins da Rocha, Dermeval Coelho de Almeida Filho, Geraldo Moreira da Costa Lima, José Maria, Luiz Martins Gomes, Romualdo dos Santos Filho, Sinesio José de Oliveira, Almerindo da Silva Braga, Jacinto Guimarães, Amadeu Pereira da Silva, Acacio Duboc Filho, Braulio Lopes de Castilho, Fabio de Oliveira, Geraldo Pinto Siqueira, Hernando Batista Teixeira, Manuel de Oliveira Barros, Osvaldo Monteiro dia Sousa, Tiburcio Guedes, Antonio de Carvalho Cirufo, José Pinheiro Fernandes, Miramor Elisio Gonçalves, Masseno Alves Pereira Neto, AGT, referencia "VII"; Assis de Menezes Gonçalves, Antonio Pinto Martins, Antonio Rodrigues da Luz, Alberto José Soares, Alfredo Magno Barroso, Ademar Pereira Chaves, Cândido Barcelos, Cesar Augusto Mendonça, Djalma de Castro, Esmarque Rangel de Abreu, Euclides da Silva, Frederico dos Santos, Guilherme da Silva Coelho, Henrique Siqueira Leal, Ivan Leonidio de Lorena, Jaime Albano Salvado, José Monteiro Filho, José da Silva Loureiro, João Fernandes, Matias Barbosa, Moacir dos Santos, Moacir Gomes Carreira, Valmir Rodrigues de Matos, Osvaldo Ferreira Barreiros, Orlando Cardoso de Carvalho, Onestal da Silva, Pedro Alves Pereira, Rodolfo Soares de Almeida, Rubens Francisco Bezerra, Sebastião dos Santos, Vitor Melo da Cunha, Valter de Melo, Valter Boa Nova de Araujo, Alberico da Silva Almeida, Assiz Machado de Mendonça, Antonio Fernandes da Costa, Durval da Fonseca, Eltes Saldanha Nabuco, Eme Reis, Jaime Wandenkolk Dubrasil Tiago, José Francisco dos Santos, Humberto Benites de Oliveira, Murilo Cunha, Ozéias Pereira Reis, Osmero de Sousa Soares, Valdemiro Pessoa da Silva, Zenit Rubim, Silvino Manuel dos Santos, Armando da Silva, Alfredo Zimbardi, Antenor José do Amaral, Elison Vieira da Rosa, Geraldo Guedes Lima, Cleber Santiago de Gouveia, Julio Resende Mauricio, Osvaldo Leal, Paulo Ernesto de Resende, Norival Vieira, Alvaro Magalhães, José Grijó, Mario Goulart Viana, Sebastião Jesús de Sousa, Saturnino Caetano Alves, José Flausino dos Santos, Antonio Luiz Pinto, Antonio Monteiro, Alberto Vicente da Rosa, Aquiles Gonçalves Godói, Amilton de Sousa, Artur José Fernandes Filho, Cândido de Jesús Valoni, Djalma Pinheiro Viana, Diógenes de Lima Matos, Edward dos Santos Caldas, Emir Martins de Oliveira, João de Carvalho Teixeira, Gentil Lopes da Cunha, Israel Martins de Almeida Cruz, Iguatemi do Amaral Campos, José de Oliveira Câmara, José dos Santos Pimenta, José do Nascimento Loureiro, Lourival de Sousa Costa, Moacir da Silva Coelho, Manuel Ferreira de Melo, Milton Cardoso Guimarães, Odair Olimpio Marins, Odilon Pereira Magalhães, Otacilio Gomes Pereira Guerra, Paulo Lino de Sousa, Paulo Py, Roberto Henrique Flores Spá, Renato Ribeiro Rua, Simão Waisfoguel, Valdemiro Campos Vieira, Wilson Montagheras Macedo, Américo Rodrigues, Antenor Martins Barbosa, Augusto Sebastião da Fonseca, Celso Barbosa de Lima, Domingos Batista da Cunha Filho, Edmo Brangaria Winter, Geraldo José de Macedo, Joaquim Faria Viana, Juvenal Wilson dos Santos, Melquiades Pereira Cardoso, Orlando de Oliveira, Osmar Moreira dos Santos, Robespierre Cirne Kopke, Valter de Oliveira Antunes, Djalma da Costa Flores, Alfredo de Jesús Brandão, Antonio de Almeida, Ataíde Gottgeroy, Galdino dos Santos, Henrique Gandolfo, Alfredo Francisco do Nascimento, Américo Amaral, Arlindo Alexandrino Vargas, José Pereira, José de Sousa Filho, Nilton Coelho da Costa Madeira, Norimar da Fonseca Nunes, Osvaldo Pereira dos Santos, Pedro Pancoth, Valdemar Francisco dos Santos, Washington Tavares da Fonseca, Valdomiro Bastos Boriel, Alberto Gonçalves, Geraldo Grijó, Silvio José da Rocha, guarda, referencia "IV"; Edna de Figueiredo Soares, Helena Moreno dos Santos, Vandir Inocencio, Jurema Loureiro de Lima, Ortiz dos Santos Brandão, como trabalhador, referencia "VI"; Adão Joaquim de Lima Antonio Moreira dos Santos, Armando Ferreira, Antonio Alves, Antonio Alves de Lima, Brasilio Pinto de Carvalho, Clarindo dos Santos, Deogracio de Oliveira Brum, Djalma Soares, Francisco Medeiros de Andrade, Gicelio de Almeida Prata, Inacio Cardoso, João Ribeiro, José Dutra Rosa, Luciano Peixoto da Rosa, Manuel Pereira da Silva, Manuel Ferraz, Nilo de Andrade Monteiro, Pedro Teixeira Neto, Rondão Gomes da Silva, Sebastião Malta, Venino Marcolino dos Santos, Benjamim Ribeiro de Sousa, Antonio Joaquim de Oliveira, Antenor Sabino de Campos, Fernando Lisboa Manzano, José André Martins, Atalíba Salvino, Mauricio Francisco da Costa, José Lourenço dos Santos, Mario Cruz, Pedro José de Santana, Euclides Eleuterio Pessoa, Alvaro Barbosa, Arlindo Crescencio do Nascimento, Geraldo Francisco Dias, João de Almeida, Manuel Machado, Otaviano Augusto Alves, Manuel Gonçalves da Costa, Mauricio Rangel, Alfredo Rufino dos Santos, Cândido Inacio Balbino, Dorvalino Aprigio da Silva, Jorge de Oliveira Dantas, Alexandre José Ferreira, Augusto da Silva, Egidio Bianco Filho, José Machado, Manuel Ferreira de Oliveira, Mauricio Ramos Bernardes, Otavio Ilario, Péricles Cantizani, Silonio Bastos Braga, Wilson de Oliveira, Antonio Santana, Téo Nascentes Coelho, Augusto Nascimento Filho, Henrique Joaquim de Carvalho, Washington Fernandes dos Santos, Elisabeth Honorio, Silvia Sobral Canedo, Zilla de Mendonça Barros, Luiza Romas do Nascimento, como guarda, referencia "III"; Alberto Ferreira da Silva, Araldo Carneiro de Moura, Aristóteles Coutinho de Almeida, Artur Olegario da Silva, Aniceto Pinesio da Silva, Bonifacio Serafim da Silva, Carlos Bezerra Guedes, Dario Paulo de Oliveira Porto, Elpidio Casemiro, Felipe Antonio Trincade, Hilton Figueiredo, João Deolindo Filho, João de Oliveira Pavão Filho Neto, Juventino Ramos, Lucio Freire de Andrade, Manuel Santana, Manuel José de Araujo, Nelson Monsores Brandão, Renato Faria de Melo, Sebastião Rodrigues, Salombergue Caetano dos Santos, Luiz Vidal França, Antonio Rodrigues Correia, Antonio Liqueira, Alcino Mario da Penha, José Gonçalves da Rocha, José Martins, Carlos de Almeida, Arlindo Santana, Mario Pereira, Osmar Olive Bernardino, Valdemiro da Silva, Antonio Bernardo, Nestor Pedro, Cicero da Conceição, Felix Angelote Neto, João Garcia, José Militão de Oliveira, Spartago Francisco, Manuel de Sousa Teles, Maria de Jesús Gonçalves, Otavio Vicente da Silva, Antonio Gonçalves, Desiderio da Silva, Jovelino Ribeiro, Oscar Rodrigues Ribeiro Filho, Geraldo Evangelista, Geraldino Roque, Lourenço Domingues, Eulina Santos Alves, Elsa de Oliveira, Ilsa Ferreira da Luz, Lenita Santos Alves, Heloisa Saint Just, Maura Pereira, Neise Lisboa Pereira, Dila Fernandes Figueira, Iracema Matoso Campelo, Maria da Gloria Costa, Teresinha do Menino Jesús Soares, Aurea Rodrigues de Sousa, Elvira de Araujo Teixeira, Galdina de Melo Sobral, Herminia Soares Pereira, Irani Alves da Costa, Leda Tavares da Fonseca, Madalena Angelo de Oliveira, Teresinha Braga do Nascimento, Irani Gifoni, Luiza Marques da Silva, Vanda Vieira, Arlinda Trindade, Pascoal Dias de Amorim, Valter de Melo Sobral, Diniz Gonçalves Helio da Silva Ramos, Sebastião Malaquias, como trabalhador, referencia "IV"; Eloá Dias Canavez, Iracema Ferreira Coutinho, Jurema de Sousa Lima, Onéia Pereira, Eulina de Sousa, Nilsa Duncles de Figueiredo, Cecilia Coltolini de Lima Rocha, Geralda Bastos de Azevedo, Lidia Marques de Medeiros, Nilso Figueira Kopke, Vanda Nascimento, Alci Ribeiro, Dalva Vieira Barrosa, Eunice da Conceição Monsores, Halcéia da Costa Aranha, Icléia Cesario Lopes, Laura de Barros, Maria José Ramos da Silva, Tarcila Alves Sobral, Maria Salete Santoro, Clena Alves Raiol, Ieda Barbosa dos Santos, Siderla Figueira Rodrigues, Eli Moreira, Maria Antonia Lipi de Melo, como praticante, referencia "IV"; Suzaneta de Paula Ribeiro, como praticante do tráfego, referencia "III"; para o 1.º Depósito, como praticante de maquinista de 1.ª classe, Sábado Eureche; para a 2.ª Divisão — serviço de braçagem na estação de Barra do Piraí — como trabalhador, Adelino Correia da Silva; para o 1.º Depósito, como praticante de maquinista de 1.ª classe Agricio Felix dos Santos; para o R. S. P., como guarda, Nair Borges de Toledo Barros e Maria Apafecida de Oliveira; para a A. S. P. T., como guarda, Jaci da Silva Mota; para o 1.º Depósito como praticante de maquinista, Gumercindo Francelino da Costa, Manuel Conegundes da Silva e Abilio da Silva Branco; pai ao 9.º Depósito, como praticante de maquinista Domingos Marques; para a 2.ª AT, como guarda, Luiz Gonzaga da Silva Babo; para a A. S. P. T., como guarda, Ulisses Carlos Dias; para o 1.º Depósito, como guarda, Alvaro Pereira; para o 9.º Depósito, como guarda, Armando Chiari; para o 9.º Depósito, como praticante de maquinista: Henrique Pereira, Benedito Sousa da Silva, Manuel de Oliveira Sampaio, José Sinfronio Dias, Arnaldo Miranda Melo, Lirio dos Santos, Alfredo Pereira de Morais Junior, João Delfino Teodoro e Pedro José de Alvarenga; para o Serviço de Exploração de Pedreiras, para servirem na pedreira da Providencia, como auxiliar de artifice, referencia "II", Alvaro Rodrigues de Sousa e Antonio Heleodoro da Costa; para o S. E. P. — pedreira de Alfredo Vasconcelos como operario de obras Antonio Marcelino de Faria e Franciscom Desiderio da Silva; para a Comissão de Melhoramentos do Ramal de São Paulo, como fiscal de obras de 2.ª, Carlos Mota; para a Comissão de Melhoramentos da Linha Pedro de Faria Bastos; para a IPV, do Centro, como engenheiro ajudante, como auxiliar de artifice, referencia "I" Benedito Mota; para a 1.ª IV, como trabalhador, referencia "III", Alicio Esteves da Silva; para a 1.ª IV, como trabalhador, referen para a 3.ª IV, como trabalhador, referencia "III" Eurico Gomes de Oliveira, ferencia "III", Geraldo Quirino dos Santos; para a 4.ª IV, como trabalhador, referencia "III", José Baldi, para a 4.ª IV, como trabalhador, referencia "III", José de Melo Sousa; para a 5.ª, IV, como trabalhador, referencia "III", Marcilio José Pereira; para a 8.ª, IV, como trabalhador, referencia "II", Carlos Vaz Pereira e Antonio Benevenuto Ferreira, e para a 4.ª IE, como radiotelegrafista, referencia "VIII", Lourival da Silveira.

Controle dos preços nas fontes de produção

(Conclusão da 9ª página)

lucro maior, que faculte vender a preço bem mais baixo um artigo que classificaremos de popular, mas que satisfaça a todos os requisitos higiênicos, sem contudo ter a mesma apresentação do outro. Não aceitaremos, é claro, qualquer artigo que possa comprometer a saude ou a bolsa do povo. Ainda há pouco, tentaram fazer com que fosse permitida a venda de um sabão popular. Verificou-se, entretanto, que se tratava de um artigo inferior, com menos de 25% de gordura. Ora, apesar do baixo preço, o uso desse produto sairia evidentemente mais caro".

AÇUCAR

"— Vamos possivelmente iniciar o sistema pelo açucar que, no Rio de Janeiro, poderá ser vendido, o de primeira qualidade, por preço abaixo daquele que esta em vigor, desde que se aumente o custo do refinado extra, artigo de luxo. Nestas condições, o consumidor, ao receber o seu cartao de racionamento, declarará qual o tipo que prefere. Será, como vêem, um tabelamento por sufragio universal.

Conto poder transportar para o sul grande parte da safra do Nordeste. Para os anos próximos, penso que não deverá ser feita qualquer limitação, como já decidiu o Instituto para 1944. Haverá, pelo contrario, um estimulo, como a garantia de preço, para maior produção, pois não só o consumo aumentou consideravelmente como temos a possibilidade de cooperação a bom preço. Assim, o que era feito com prejuizo coberto pelas taxas que oneravam o açucar, passa a ser um bom negocio, que nos acobertará de qualquer crise."

S A L

"— A situação do sal melhorou bastante, pois, com grande esforço, a Marinha Mercante transportou para os diferentes portos do sul 64.000 toneladas de novembro até fins de janeiro. O Instituto do Sal já liberou no Rio 28.500 toneladas e fixou os preços de venda, não havendo qualquer motivo para exploração. Os prefeitos estão informados dos preços de venda em suas jurisdições e agora são publicadas as liberações e assim as firmas que recebem o produto mais facilmente serão fiscalizadas.

Um exportador, aliás do meu Estado, que pediu "um tanto por fora" para despachar a encomenda, já está às voltas com o Tribunal de Segurança. Mais uma vez peço a colaboração do povo, pois sem ele nada poderemos fazer."

O PÃO

"— Quanto ao pão de guerra, isto é, o pão cuja farinha tem extração de 85 por cento, será conservado e exigido o cumprimento da tabela em vigor. A concessão feita aos moinhos para que vendessem farinha de 75 por cento de extração, afim de ser confeccionado o chamado pão branco, poderá ser mantida, desde que fiquem as padarias obrigadas a ter tambem o pão de guerra, ao preço da tabela atual e, no caso de não terem esse produto, vender pelo mesmo preço que o pão de guerra e pão branco. Embora este último não esteja tabelado, há necessidade de se estabelecer um limite de preço, pois tanto aqui como em Niterói verificamos casos de verdadeira extorsão, já pelo preço, já pelo peso."

FEIJAO

A propósito da escassez de feijão preto no mercado, disse o sr. Amaral Peixoto:

"— O que houve foi o seguinte: esgotada a safra da produção mineira, que transcorreu normal e abundante, deveria o mercado ser suprido pela do Rio Grande. Nesta, porem, verificou-se não pequeno atraso, devido às condições climatéricas. Por isso, tendo baixado os estoques, o "mercado negro" se desenvolveu; a pouca mercadoria que existia foi vendida a altos preços, pois os proprios interessados na sua obtenção faziam verdadeiro leilão. Agora, porem, as providencias estão todas tomadas, já há razoavel estoque de feijão preto nesta capital e a tendencia do mercado é no sentido de acentuada baixa de preço.

INTENSIFICAR A PRODUÇÃO

"— O Serviço de Abastecimento é destinado a suprir as falhas. Quando há abundancia do produto, tudo corre normalmente e ninguem se lembra da sua existencia; mas quando há escassez, consumidores e intermediarios apelam para ele e aí tomamos providencias que atenuem a crise.

Mas a grande providencia, a única que pode definitivamente afastar quaisquer dificuldades é produzir, produzir principalmente perto dos centros consumidores. Isso já está sendo feito. Graças à cooperação de altas autoridades da República, entre as quais os srs. Apolonio Sales, ilustre titular da pasta da Agricultura, ministro João Alberto, coordenador da Mobilização Econômica; Rubens Fárrula, secretario da Agricultura do Estado do Rio de Janeiro, e coronel Jesuino de Albuquerque, representante do sr. Henrique Dodsworth, prefeito do Distrito Federal, que a este Serviço tem prestado ampla colaboração, cuidamos dentro da propria capital da República e nos vizinhos municipios fluminenses, de incentivar grandes plantações agricolas que, através de redes de entrepostos, tambem em organização, certo virão facilitar o abastecimento da população carioca. Já estamos com dois grandes armazens requisitados e construimos ou adaptamos barracões para a organização dessa vasta rede.

O que for possivel será feito. Tenho encontrado da parte de todos aqueles com quem entrei em contacto, sobretudo dos meus auxiliares, a melhor compreensão da importancia do problema. Outro não é o pensamento do sr. presidente da República, que reiteradamente recomenda a mais completa atenção para o abastecimento das grandes cidades.

A COOPERAÇAO DA IMPRENSA

"— A imprensa — prossegue — no desejo de servir ao povo e ser intérprete de suas necessidades, tem se preocupado com o problema do abastecimento. Ela poderá ainda ser o veiculo de reclamações e sugestões. A Coordenação da Mobilização Econômica organizou o Serviço de Fiscalização e pensa justamente valer-se dos jornais como meio mais facil de divulgação, convidando jornalistas para colaborar nesse setor. Às vezes, entretanto, noticias exageradas e sem fundamento perturbam consideravelmente o mercado. Quando, como há pouco tempo, houve falta de carne, logo que se normalizou o fornecimento verificou-se que o consumo havia sido muito maior, pois os consumidores de posses tinham feito compras além de suas necessidades normais. No ano passado, em certa época, havia nessa capital mais açucar do que de costume, e, entretanto, sua aquisição se tornava dificil, pois as noticias alarmantes que circulavam determinaram que se fizessem estoques em todas as casas de maiores recursos. E então, como sempre, os necessitados são os que mais sofrem. Para quaisquer esclarecimentos que forem necessarios estão sempre os meus colaboradores a disposição da imprensa, e o jornalista Aderson Magalhães, que comigo trabalha, tudo facilitará para que possam os jornais acompanhar o nosso esforço."

A seguir, o interventor Amaral Peixoto, prestando esclarecimentos aos jornalistas, salientou ainda que a questão dos transportes é, sem dúvida, primordial no estado de guerra em que se encontra o Brasil, tanto que o governo está empenhado em obter grande quantidade de caminhões nos Estados Unidos, aquisição que, embora não resolva a nossa situação, muito contribuirá para aliviá-la.

Adiantou ainda que o governo cogita de ampliar a esfera de ação do SAPS, aumentando o número de seus armazens, atualmente de 12 para 45, afim de abastecer toda a cidade, alem de pretender controlar a produção e distribuição dos gêneros de primeira necessidade, dentro de breve prazo.

ADIAR OBRAS E DIFICULTAR AS CONSTRUÇÕES CIVIS

Salienta, a seguir, que a guerra, em vez de diminuir, provocou um aumento extraordinario no número de construções, com prejuizo evidente para o transporte dos produtos indispensaveis às populações, alem do êxodo de trabalhadores da lavoura para as cidades, atraidos por maior remuneração de suas atividades. Por isto, é de opinião que não só devem ser adaptadas as construções de carater suntuario, como dificultadas as construções civis.

A QUESTAO DO LEITE E A FALTA DE CERTOS GÊNEROS DE PRIMEIRA NECESSIDADE

Relativamente à pureza do leite, informou o chefe do Serviço de Abastecimento que, infelizmente, a Comissão Executiva de Leite ainda não pode exercer um controle absoluto na sua distribuição, uma vez que esta se encontra subordinada, em grande parte, à rede de distribuição particular. No trajeto do Entreposto às leiterias, a C.E.L. não pode evitar que a mercadorias seja adulterada, pois os caminhões não lhe pertencem, circunstancia essa decorrente do estado de guerra, que determina a impossibilidade de adquirir o governo a quantidade de veiculos suficientes para atender às necessidades de todo o serviço. Daí, talvez, as queixas feitas concernentes à pureza do leite. Se a Comissão Executiva fizesse toda a distribuição, tal não aconteceria. No momento, porem, isso é impossivel, pelas razões acima enumeradas.

No que se relaciona com a falta de alguns gêneros de primeira necessidade, como o feijão, disse o comandante Amaral Peixoto que já está incentivando a produção no Estado do Rio. Embora seja pequena, contribuirá para amenizar a sua falta nos mercados consumidores. E' preciso produzir, adianta o interventor Amaral Peixoto. Ademais, a situação do nordeste tambem concorre para a situação que no particular atravessa o Distrito Federal, agravada pelo afluxo dos colonos do interior e pelas numerosas forças que se encontram mobilizadas. Os embarques do Rio Grande do Sul de feijão, arroz e charque, para o nordeste, são cada vez maiores, o que denota estarem suas populações se alimentando melhor, representando um bom indicio para a nossa balança econômica no após-guerra.

O tabelamento ora feito não se limitará ao atacadista e ao varejista. Atingirá tambem às fontes de produção.

O comandante Amaral Peixoto declarou estar interessado, atualmente, no estabelecimento do maior número possivel de "Hortas da Vitoria", achando que deveria ser organizada uma campanha nesse sentido entre as donas de casa, o que muito aliviaria a situação atual. E frisou que as hortas escolares deram o melhor resultado, fornecendo verduras para enormes quantidade de crianças.

Relativamente ao abastecimento da carne, declarou que o mesmo está assegurado até 15 de março próximo e mais, que dentro de poucos dias deveria receber uma comissão de invernistas de Barretos, para o fornecimento de 20.000 cabeças de gado. Relativamente à existencia do produto, em maior profusão, em determinados bairros, o sr. Amaral Peixoto explicou que a causa dessa alteração no abastecimento se devia à inexistencia, no Rio, de um tendal único, como ocorre em São Paulo. A carne aqui no Rio é recebida em varios pontos e, pelos distribuidores, encaminhada à rede de açougues dos mesmos distribuidores ligada. Acontece que quando um atraso de trem afeta a um distribuidor pode não afetar a outros, resultando daí só haver falta nas zonas cujos açougues pertençam ao que foi prejudicado.

Acentua, por último, que o consumo do Distrito Federal é atualmente de 360 toneladas diarias, enquanto o do ano passado foi de 280.

Apresentam, nesse momento, ao interventor Amaral Peixoto, a nota de distribuição de carne relativa ao dia de hoje, verificando-se a quantidade de 315.500 quilos, isto é, o excedente de 15.500 quilos sobre o abastecimento normal.

CARNAVAL

As festas de hoje

NOITE DO CRONISTA CARNAVALESCO

Instituida pela A.C.C., a "Noite do Cronista Carnavalesco" já constitue uma tradição do periodo pré-carnavalesco. A deste ano será realizada quarta-feira próxima no Teatro Carlos Gomes, cedido pela Empresa Pascoal Segreto. Três magnificas jazz-orquestras far-se-ão ouvir, ininterruptamente, durante a festa, à qual deverão comparecer, especialmente convidadas, todas as nossas agremiações recreativas. Associando-se à festa dos cronistas, o Atlantic Refining Club realizará tambem, nesse dia, às 18 horas, o seu jantar anual no restaurante da Associação Comercial. Os ingressos para o baile, que são inteiramente gratuitos e em número de dois mil, já estão em poder dos cronistas carnavalescos, membros da A. C. C. ou não, para serem distribuidos.

BAILE DAS ATRIZES

O tradicional Baile das Atrizes será levado a efeito quinta-feira, no Teatro João Caetano, sendo, então coroada a Rainha das Atrizes. As pessoas que desejarem ingressos podem desde já reservá-los pelo telefone 22-3378.

TEATRO JOAO CAETANO

Durante o Carnaval serão levados a efeito quatro grandes bailes no Teatro João Caetano. Foram contratadas quatro orquestras completas.

TEATRO CARLOS GOMES

No Carlos Gomes, onde já se vêm realizando varios bailes populares pré-carnavalescos, nos quatro dias de Carnaval tambem serão levados a efeito grandes bailes à fantasia.

CASA DO SARGENTO

A Casa do Sargento promoverá este ano quatro bailes à fantasia, durante o Carnaval. A sede recebeu original ornamentação e foi contratada excelente orquestra.

CLUBE PÁS DOURADAS

O Clube Pás Douradas fará duas exibições de "frevo", este ano. A primeira terá lugar domingo de Carnaval e a segunda, na terça-feira gorda. Foi contratada uma orquestra de 25 figuras, regida pelo maestro Sales. O cordão apresentará rico guarda-roupa, inspirado no Carnaval Pernambucano, cujos últimos "frevos" serão executados durante as exibições do "Pás Douradas".

CAUTELAS
Da C. Econômica, compro de jóias e mercadorias, mesmo vencidas, não venda sem conhecer minha oferta. Solução rápida. Rua Chile, 5, sob., sala 1. (Em frente à G. Cruzeiro). Tel.: 42-3553.

RADIOS
De qualquer marca e modelo ARISTIDES SILVA lhe venderá, com grandes descontos, à vista, facilitando um longo prazo. Temos oficina para consertos, por técnico competente. Telefone: — 43-1961. Rua Luiz de Camões, 51.

Leia 50 livros por Cr$ 5,00 mensais!
Alugando em uma livraria conceituada — 15 000 volumes!
LIVRARIA MODERNA DE ALUGUEL
Rua Rodrigo Silva, n.º 21 (loja). Livros em Inglês e Francês; Trav. Ouvidor (r. Sachet) 8-1.º and. (Casa fundada em 1935).

Dr. Wilton Ferreira
OCULISTA
Da Fundação Gaffré-Guinle — Praça Floriano, 55, 6.º and. T. 42-0356. Consultas de 3 às 6 horas.

Calos magoam
Use
FREEZONE
PARA A DOR INSTANTANEAMENTE

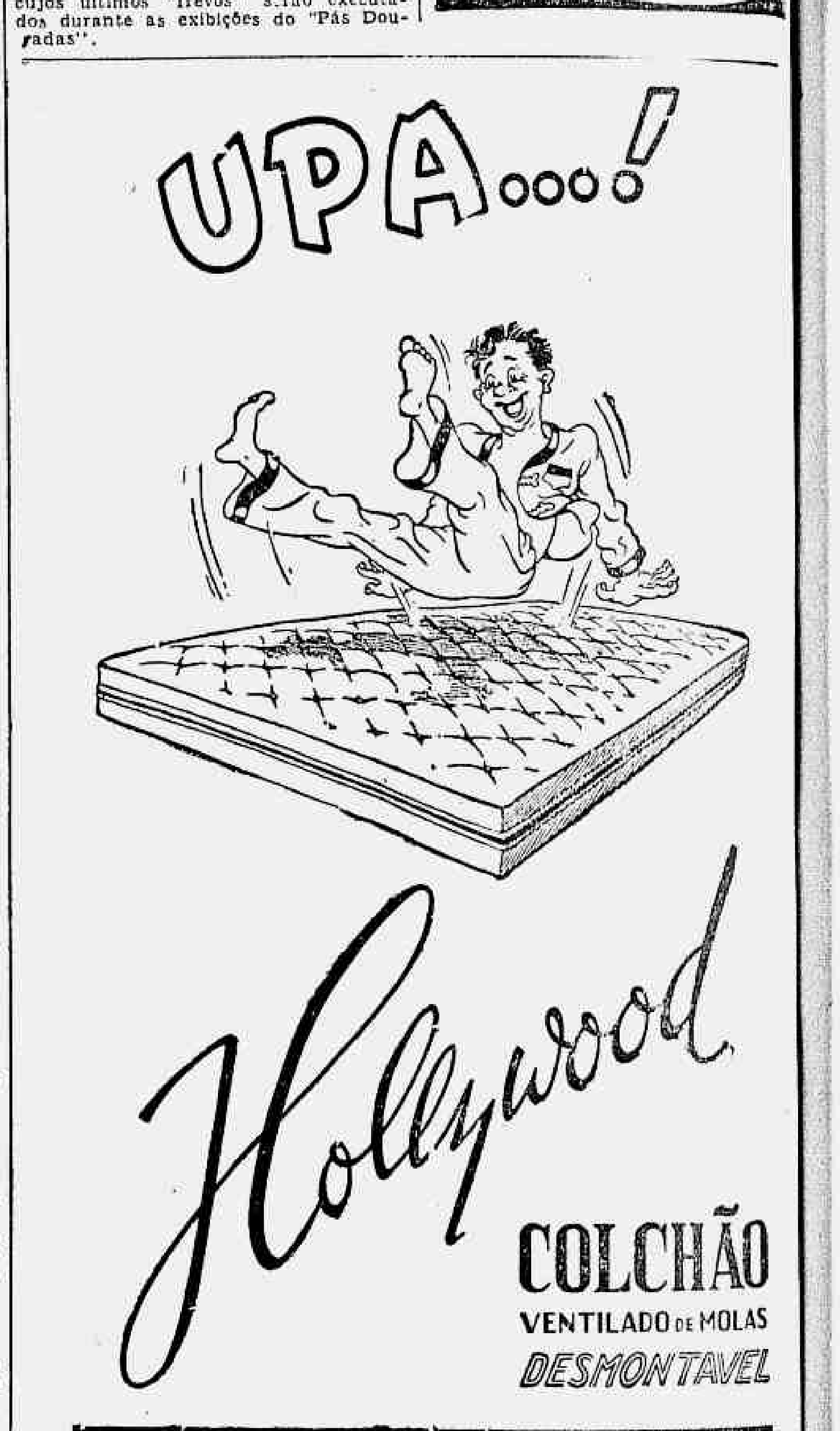

AO ALCANCE DE TODOS
VENDAS A PRAZO — COM MENSALIDADES MINIMAS
OUVIDOR, 59 ★ Av. RIO BRANCO, 108c ★ Av. COPACABANA, 708
T-43-7134 T-42-9916 T-27-9426

PALACIO
FONE 22-0838
Ar condicionado impecavel
HOJE
HORARIO
2 • 4 • 6 • 8 • 10 HORAS
NOITE SEM LUA
The Moon Is Down
SIR CEDRIC HARDWICKE
HENRY TRAVERS LEE J. COBB
MARGARET WYCHERLY
DORRIS BOWDON
DA FAMOSA novela DE John Steinbeck
CINELANDIA JORNAL
20ª
UMA COMEDIA DE ALTA CLASSE!
a SEGUIR
MONTY WOOLLEY ★ IDA LUPINO
em
ao LEVANTAR do PANO
"Life Begins At Eight-Thirty" • CINELANDIA JORNAL

"O CASTELO DO HOMEM SEM ALMA"
5ª FEIRA
(HATTER'S CASTLE)
IMP ATE 18 ANOS
com
ROBERT NEWTON - DEBORAH KERR
EMLYN WILLIAMS - JAMES MASON
★ EXTRAIDO DO FAMOSO ROMANCE "A FAMILIA BRODIE" DE A. J. CRONIN, AUTOR DE "A CIDADELA"
Aquele sombrio castelo, simbolo de uma vaidade desmedida, tinha a sua existencia ligada à do seu proprietario
COMPLEMENTOS NACIONAIS
SÃO LUIZ
ROXY
VITORIA
CARIOCA

NO LAR E NA SOCIEDADE

Solução lógica

Vamos dar — com licença — um palpite sobre assunto gravissimo: o futebol. Palpite inspirado, sobretudo, no recente caso do sr. Domingos da Guia.

Esse caso veio provar, mais uma vez, a falencia do espirito clubista.

Está evidenciado que os jogadores, inclusive os de maior responsabilidade, os que têm a missão de defender em campo as côres sociais, não possuem aquele espirito.

Possuem, sim, e em alta dose, espirito prático. Para eles, não existem clubes — existem vantagens. As "côres", as famosas "côres" — são as das estampilhas coladas aos recibos dos ordenados, das luvas, dos passes, etc., etc. E o melhor, o mais técnico dos seus ponta-pés, eles o reservam para o clube a que pertencem.

(Cá entre nós: fazem muito bem.)

Mas, sendo assim, por que manter os clubes?

Talvez fosse mais lógico criar uma organização única, a que se filiassem diretamente todos os jogadores. Essa entidade elaboraria seus programas com estes ou aqueles "cracks", de modo a tornar os encontros mais atraentes. Não é assim, porventura, no "box"?

A extinção dos clubes de futebol consagraria apenas uma situação de fato.

Repetimos: hoje, não há clubes — há contratos, e isso obriga a "torcida" a viver contorcida. — L.

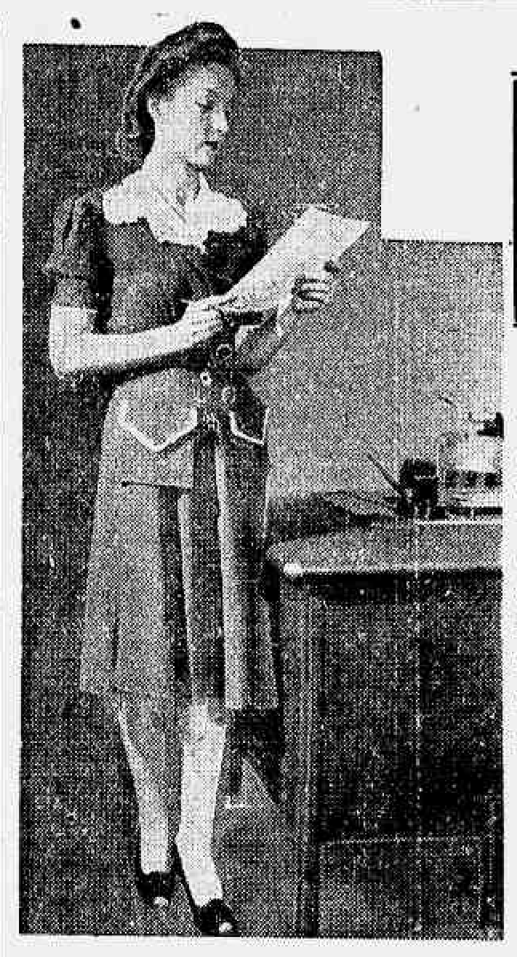

O que é correto

Por ELINOR AMES

VISTA-SE COM PROPRIEDADE — Não é necessario usar apenas "tailleurs" severos ou côres escuras no escritorio. Contudo, o seu traje deve ser apropriado. Os vestidos extremamente elegantes e os perfumes "violentos" estão fora de lugar, durante as horas de trabalho.

Nascimentos

ADILSON. — Está aumentado, desde o dia 11 do corrente, o lar da sra. Elza Arruda de Araujo e do sr. Marcolino Baltazar de Araujo, funcionario do Serviço Técnico da Aeronáutica, com o nascimento de um menino que se chamará Adilson.

Aniversarios

Fazem anos hoje:

O sr. Osvaldo Aranha, ministro das Relações Exteriores.

— General dr. Afonso Ferreira.

— Dr. Adauto de Assiz.

— Menina Norma, filha da sra. Aurora Nogueira e do sr. Antero Nogueira, comerciante em Miguel Pereira.

— Srta. Cirene Correia Pereira, funcionaria do Departamento dos Correios e Telégrafos.

— O jovem Carlos, filho do prof. Carlos Vieira.

* * *

— Fez anos ontem o capitão-tenente Mario de Andrade.

— Transcorreu ontem o aniversario da srta. Edite de Sousa, enfermeira do Hospital da Aeronáutica.

— Festejou no dia 11 o seu aniversario a sra. Maria Valença, mãe do sr. Nello Valença, residente em Macaé.

Casamentos

SRTA. MARIA INEZ ARANHA - SR. VIRGILIO JOSE' CANECA — Realiza-se hoje, o enlace matrimonial do sr. Virgilio José Caneca, funcionario do Banco H. Lar Brasileiro, filho do dr. Virgilio Bacelar Caneca e da sra. Julia Pinto B. Caneca, com a srta. Maria Inez Aranha, filha do sr. Andrelino Aranha e da sra Lucia J. R. de Gonzalez Aranha. A cerimonia civil terá lugar na residencia da noiva, às 18 horas, sendo testemunhada pelo sr. Alcides Caneca e esposa, dr. Alceu de Assiz e srta. Alba Caneca. O ato religioso será celebrado às 17.30, na capela N. S. da Piedade, à rua Marquês de Abrantes, tendo como padrinhos, do noivo, o casal Moacir Saraiva de Carvalho, e, da noiva, o casal Alcides Caneca.

*

SRTA. JUREMA VIEIRA VIDAL-SR. EURICO QUINTÃO RANGEL — Será realizado depois de amanhã o enlace matrimonial da srta. Jurema Vidal com o sr. Eurico Quintão Rangel. O ato civil terá lugar às 11 horas no pretorio, servindo como testemunhas o dr. Nicandro Bittencourt e sua esposa, sra. Eunice Quintão Bittencourt. A cerimonia religiosa terá lugar às 17,30, na igreja do Sagrado Coração à rua Benjamim Costant, servindo como padrinhos, da noiva, a sra. Noemia Fleuri Diniz e o sr. Fernando Almeida Lopes, e, do noivo, sua mãe a viuva sra. Noemia Quintão Rangel, e o sr. Gilberto Vidal.

*

SRTA. DELI RIBEIRO DE SA'-DR. IVAN RIBEIRO — Terá lugar no dia 17 do corrente, às 18 horas, na matriz de São José, o enlace matrimonial da srta. Deli Ribeiro de Sá, filha do coronel Hermano Carrão de Sá e da sra. Alice Ribeiro de Sá, com o dr. Ivan Ribeiro, filho do sr. Alvaro Gomes Ribeiro e da sra. Olga Paranhos Ribeiro. Servirão de testemunhas, no ato civil, que será realizado na residencia dos pais da noiva, o sr. Delio Ribeiro de Sá e srta. Maria da Gloria Ribeiro, pela noiva, e o sr. Alvaro Gomes Ribeiro e srta. Vanda Paranhos, pelo noivo. No religioso, servirão de padrinhos, por parte do noivo, o dr. J. A. de Sousa Pitanga e sua esposa, sra. Zuleika Paranhos de Sousa Pitanga, e, por parte da noiva, o sr. Francisco Ribeiro Junior e sua esposa, sra. Vicentina D'Alessandro Ribeiro.

Jantares

Por motivo do aniversario natalicio da sra. Emi Guimarães Batista, esposa do sr. Valerio Batista, o casal oferecerá hoje um jantar às pessoas de suas relações, em sua residencia.

Festas

HIGH-LIFE CLUBE. — Como nos anos anteriores, o High-Life fará realizar nas noites de 19, 20, 21 e 22 deste mês, seus tradicionais quatro grandes bailes no High-Life que, desde já se antecipam deslumbrantes e prometem a maior nota de elegancia do carnaval carioca de 1944.

*

AUTOMOVEL CLUBE. — Quatro grandes bailes de carnaval e duas vesperais infantis serão levados a efeito no Automovel Clube, patrocinadas pela Sociedade do Distrito Federal de Assistencia aos Lázaros e Defesa Contra a Lepra e a Pró-Matre.

*

ATLANTIC REFINING CLUBE. — O Atlantic fará realizar, no ginasio do Fluminense F. C., terça-feira de Carnaval, o seu tradicional grande baile carnavalesco.

*

C. R. GUANABARA. — Durante o Carnaval serão realizadas as seguintes festas: sábado, 19 — Grande baile de carnaval, das 23 às 4 horas da madrugada. — Fantasia de luxo ou traje a rigor; domingo, 20 — "Matinée" infantil, das 16 às 19 horas — reservada exclusivamente às crianças. Os adultos só terão ingresso acompanhando menores; terça-feira, 22 — Baile à fantasia, promovido pelo "Grupo Guanabarino". Ingresso exclusivamente mediante convite. — Traje à fantasia. Em todas as festas tocará o "Jazz" de Napoleão Tavares.

*

TIJUCA TENIS CLUBE. — Segunda-feira de Carnaval, o gremio "Cajuti" levará a efeito o seu grande baile de Carnaval.

*

SINDICATO DOS MÉDICOS. — Como todos os anos, o Sindicato dos Médicos festejará os quatro dias de carnaval, abrindo seus salões para os socios e respectivas familias. No domingo haverá "matinée" infantil. O recibo do trimestre (1.º) dará direito ao ingresso dos socios, os quais poderão obter convites especiais na secretaria, conforme foi feito nos anos anteriores.

*

BAILE DAS ATRIZES. — Quinta-feira, dia 17, no Teatro João Caetano. Os pedidos de ingressos são atendidos pelo telefone 22-3378.

Viajantes

PROF. HENRY REINING JUNIOR — Regressa, hoje, pelo avião da carreira, aos Estados Unidos, o prof. Henry Reining Junior, que, durante cerca de 4 meses, esteve em visita ao nosso país. O prof. Henry Reining Junior, diretor do Institute of Public Affair, de Washington, realizou a convite do Departamento Administrativo do Serviço Público, um exame critico nessa administração pública, tendo, em companhia do prof. Mario de Brito, diretor da Divisão de Aperfeiçoamento desse departamento, percorrido os Estados do Sul.

*

SR. WILLIAM T. MILLER — Procedente de Miami, chegou ao Rio, pelo "clipper" da Pan American Airways, o sr. William T. Miller, chefe do Serviço de Inspeção das Empresas de Transportes Aereos de Departamento de Aeronáutica Civil dos Estados Unidos, em viagem de inspeção aos serviços aereos, a cargo de companhias americanas, nos diversos paises da América Latina.

SRA. ADELINA ZOUROB DA FONSECA — Procedente de Assunção, chegou, ontem, pelo avião da linha transcontinental da Panair do Brasil, a enfermeira da Prefeitura do Distrito Federal, sra. Adelina Zourob da Fonseca que seguirá para aquela capital, afim de colaborar com as autoridades sanitarias paraguaias nos trabalhos de tratamento da paralisia infantil naquele país.

*

SR. MORAIS DE OLIVEIRA — Pelo avião da Panair, seguiu, ontem, para Recife o sr. Morais de Oliveira, que veio ao Rio a convite do dr. Aderbal Novais para organizar o departamento de publicidade do vespertino "Folha Carioca" e dirigí-lo na sua fase inicial.

*

— Pelo "clipper" da Pan American Airways seguiu, ontem, para Miami, o sr. Jorge de Carvalho e Silva e por outro avião viajou para Lisboa, via Natal e Africa, o sr. Alfredo Nogueira da Gama, novos vice-consules do Brasil em Portland, nos Estados Unidos e no Porto, Portugal, respectivamente. Para Buenos Aires, onde vai assumir as funções de vice-consul da Polonia, prosseguiu viagem, com sua familia, o sr. Ludwick Karol Lubicz Orlowski. E' filho do sr. Orlowski, antigo ministro plenipotenciario da Polonia no Rio de Janeiro, e que chegara, na véspera, de Londres, via Lisboa, Africa e Natal.

— Passageiros embarcados nesta capital em aviões da NAB: Arauld da Silva Bretas, para B. Horizonte; Alfredo Correia Lima, para Petrolina; Rui Lima de Carvalho, Dodrigo Ulisses de Carvalho, Carmelita Gomes Câmara e Antonio Fagundes Xavier, para J. Pessoa; Guilherme Vieira Dias, Armando Antonio Ribeiro, Perfeito Petronio Duarte Cyril Herbert Harmar e Arlindo Alberto de Lima, para Recife; Léia de Jesús Ribeiro Velho, para B. Horizonte; Henrique Domingos R. Barbosa e Moacir de Matos Peixoto, para Teresina, e Flavio Pompeu Sousa Brasil, para Fortaleza.

— Passageiros chegados a esta capital em aviões da NAB: Antonio Cardoso Gonçalves, Jacira Freitas Pinheiro, Valter Freitas Pinheiro, Nelson Freitas Pinheiro, José Freitas Pinheiro, Hugo Freitas Pinheiro, Lidi Freitas Pinheiro e Talis Freitas Pinheiro, de Recife; Aurea Pedrosa e Nei Vanderlei, de J. Pessoa; Fernando Emilio G. Vasques, Fernando A. Ramos Ribeiro, Heli Baumann Neves, Vicente Limongi, Maria Nazaré Limongi, Hermano Alvarez, Anita Leite, Elhi Mesquita, Heliana Magno Miranda, Howard Frederick Stegmann, José Lima Braga, Laura V. Veras, Marina M. Martins e Silvia M. Martins, de Belem; F. Pessoa de Queiroz, Lotinha J. Pessoa Queiroz, Elsa J. Pessoa de Queiroz, Maria Julieta de Almeida, Carmem Dolores Pereira de Melo e tte. Jaime Ramos, de Recife; Inaldo Primola, Cacilda Primola, Maria Primola e Severina Rodrigues, de J. Pessoa; Sergio Mario Rodrigues de Sousa, de Petrolina; Paulo Gradi Cardoso Meneses e Valdemar Fernandes, de Lapa.

Falecimentos

TENENTE JOSE' MAMEDE DA SILVA RONDON — Na avançada idade de 80 anos, faleceu em Cuiabá, no dia 8 do corrente, o 1.º tenente reformado do Exército José Mamede da Silva Rondon, que deixou viuva, 6 filhos, 24 netos e 7 bisnetos. O extinto era pai do ten. cel. Frederico Augusto Rondon e do major Joaquim Vicente Rondon, ambos residentes nesta capital.

Missas

DR. CARLOS OSORIO MASCARENHAS — Celebram-se, amanhã, às 10 horas, missas em sufragio do dr. Carlos Osorio Mascarenhas. Figura de destaque no nosso meio médico, ex-interno dos hospitais de Paris e laureado pela Faculdade de Medicina daquela capital, o dr. Osorio Mascarenhas, ultimamente diretor-médico da "Equitativa", era filho do dr. Cipriano da Fonseca Mascarenhas e da sra. Manuela Luiz Osorio Mascarenhas, neto do general Osorio e irmão da sra. Francisca Osorio Mascarenhas, do dr. Gabriel Osorio Mascarenhas e dos srs. Cipriano e Francisco Osorio Mascarenhas.

* * *

CELEBRAM-SE HOJE AS SEGUINTES:

Adelina Lisboa — 8,30 horas. Igreja de N. S. da Conc. e Boa Morte.

Antonio C. Tavares — 9 horas. Candelaria.

Arquidamia de Meneses — 8 horas. Igreja de N. S. da D. Providencia.

Artur Gomes de Matos — 9,30 horas. Igreja de Nossa Senhora da Conceição e Boa Morte.

Eliseu da Silva Junior — 9 horas. Igreja do Carmo.

Gonçalo Gonçalves — 7 horas. Igreja de São Sebastião.

Gumercindo Ribeiro — 9,30 horas. Igreja de São Francisco de Paula.

José M. Rondon — 9 horas. Matriz de São José.

Lucio Leite — 10 horas. Igreja de São Francisco de Paula.

Manuel da Cunha — 8 horas. Igreja de S. Francisco de Paula.

Manuel de Almeida — 10 horas. Igreja de São José.

Maria Goulart — 9 horas. Igreja de São Francisco de Paula.

Marieta Rocha — 10,30 horas. Igreja de São Francisco de Paula.

Osvaldo Heller — 9 horas. Igreja de São José.

Tude N. de Lima, coronel — 10 horas. Igreja da Sta. Cruz dos Militares.

Compram-se latas

Compram-se latas usadas e perfeitas, das afamadas ceras para assoalho Royal e Esmeralda, no preço de Cr$ 0,50. Rua Pedro Primeiro, n.º 45, ou rua Morais e Silva, n.º 37.

CARNAVAL
PARAQUEDISTA
GRANDE
SORTIMENTO
NA
COLEGIAL
L.S.FRANCISCO 38-40

DR. VICTOR HUGO Partos e ginecologia (útero, ovarios, etc.). Diatermia — RUA SÃO JOSE, 27 sob. Rio — Telefone 42-5275 — das 13 às 18 horas — Viaja para fora, até para fazendas, sendo preciso.

GENGIVAS INFLAMADAS?

Cuidado com a Piorréia! A inflamação das gengivas pode conduzir à Piorréia e à perda dos dentes. Faça massagem nas gengivas e escove os dentes com a Pasta Dental Forhan's. Conserva as gengivas fortes e sadias e os dentes brancos e brilhantes.

ESCOVE SEUS DENTES DIARIAMENTE COM FORHAN'S Para As Gengivas

Cinematografia

Próximos cartazes

"O brasileiro João de Sousa"

Rosita Rocha

O Metro-Passeio estreará depois de amanhã, o filme nacional "O brasileiro João de Sousa", de que são figuras principais Zezé Pimentel, Sandro Roberto, Ziembinski, Bob Chust, Rosita Rocha, Lu Marival, Tulio Berti e Graça Melo.

"O castelo do homem sem alma"

Deborah Kerr

Está marcada para depois de amanhã, nos cinemas Roxy, São Luiz, Vitoria e Carioca, a estréia do celulóide "O castelo do homem sem alma", com Deborah Kerr, Robert Newton, Emlyn Williams, James Mason e outros.

"Ao levantar do pano"

O Palacio apresentará, muito breve, o filme "Ao levantar do pano", interpretado por Ida Lupino e Monty Woolley.

Filmes em exibição

— No Odeon, "Traição no Far-West".

— No Rex, "Kathleen".

— No Plaza, Astoria, Olinda e Ritz, "Cupido é moleque teimoso".

— No Metro Passeio, "O campeão da liberdade".

— Nos Metros Tijuca e Copacabana, "Salve-se quem puder".

— No Vitoria e Roxy, "Paraiso Perdido".

— No São Luiz, Rian, Carioca e Pathé, "Tristezas não pagam dividas".

— No Gloria, "Ciume não é pecado".

— No Palacio, "Noite sem lua".

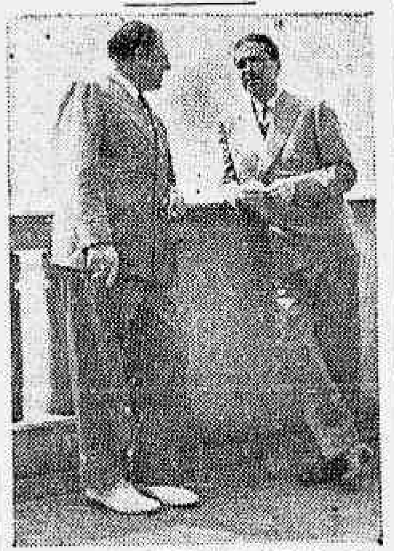

O NOVO GERENTE GERAL DA RKO RADIO NO BRASIL. — Assumiu, ontem, o cargo de gerente geral da RKO Radio no Brasil, o sr. Selim Habib, figura bastante conhecida no meio cinematográfico, pois já exerceu funções de relevo noutras empresas do ramo. Na gravura vê-se o sr. Habib palestrando com o sr. Jack Osserman. —

FABRICA "AZTECA"

Rua Regente Feijó, 18, única que fabrica e distribue os verdadeiros anéis "ZODAICOS", com Signo, Planeta e Pedra do mês em Prata com Ouro. (Direitos Autorais e Marcas garantidas por lei). Peçam catálogos e detalhes desta Jóia Maravilhosa.

ANEL ZODAICO
UMA JÓIA MARAVILHOSA

Carnaval

Em pelica envernizada, todas as cores e sapatos modelos originais. Executamos sob medida.

FABRICA:

Cr$ 75,00

R. Senador Pompeu, 169 e R. 7 de Setembro, 77.

DR. LUIZ SODRÉ

PROCTOLOGISTA

Diagnóstico e tratamento das colites amebianas

O Diario nos Estúdios

Impressões de um músico

Fomos procurado por um ex-colega do Instituto de Música, atualmente executante da O. S. B. e da Orquestra da Radio Nacional, aliás dos mais competentes e cultos.

Em breve palestra, externou o seu ponto de vista sobre a recente inauguração, naquela emissora, do retrato do poeta Catulo da Paixão Cearense. Achou, mui justamente, que a homenagem devia ser feita, primeiramente, ao nosso imortal Carlos Gomes, ou, ainda, a Francisco Braga.

Sem menosprezar os méritos do poeta, julga que a orquestra constitue não só o patrimonio artistico mais importante da Nacional, como do "broadcasting" sulamericano. Assim, tambem mereciam ter o retrato na sala de honra o seu fundador, o prof. Romeu Ghipsman ou, mesmo, o sr. Gilberto de Andrade, grande animador do conjunto. Falou ainda nos criticos musicais D'Or e Iberê da Cunha, como incansaveis trabalhadores em prol da arte sinfônica entre nós.

Referindo-se ainda à orquestra, lamenta a ausencia de um maestro de renome à sua frente. Tal como as orquestras norte-americanas, que dispõem de Toscanini e Stokowski para as transmissões radiofônicas.

Sugerimos o nome do maestro Eleazar de Carvalho, afirmando-nos o colega ser esse o desejo dos componentes do conjunto da Nacional; a colaboração efetiva de Eleazar de Carvalho.

Louva, porem, o talento de Iberê Gomes Grosso que, ao seu ver, possue todos os atributos para se tornar uma acatada figura na regencia.

Revela o músico o entusiasmo dos seus colegas que atuam na orquestra da Nacional, o apuro das execuções e a severidade com que encaram suas responsabilidades nas transmissões para o estrangeiro.

Pelo exposto, vemos que o radio entre nós já é levado a serio pelos proprios elementos que trabalham nas estações.

Atendendo ao fulgor da Orquestra da Nacional, um novo horario se impõe, mais acessivel ao publico em geral. Até agora, atua às segundas-feiras, às 23 horas. Por que o sr. Gilberto de Andrade não substitue a "Hora do Pato", aos domingos à tarde, pela admiravel orquestra sinfônica?

Eis uma medida inadiavel.

Mag.

"CRITICA musical" oferece hoje aos seus ouvintes às 21 horas, na PRA-2 do Ministerio da Educação, o recital do pianista Manuel Correia Junior, que, por um engano, foi anunciado para ante-ontem. Criticas e comentarios pela professora Magdala da Gama Oliveira.

* * *

"SAN Martin" é o titulo do "Instantaneo Sinfnico" que será irradiado hoje, às 21,35, pelas Radios Tupi e Educadora do Rio. A partitura musical deste programa é de autoria do maestro Guerra Peixe.

* * *

SUPLEMENTO musical para a "Hora do Brasil" de hoje: Programa de música ligeira pela orquestra de cordas dirigida por Martinez Grau.

* * *

"RAPSODIA das Nações Unidas", programa em que a PRA-2 homenageia os paises que lutam pela liberdade, dedicará à Irlanda sua crônica de abertura e seus números musicais de hoje.

* * *

"FLORES do Sertão" estará no ar hoje, às 21 horas, com um desfile de quadros radiofônicos. Tomam parte: Cesar Ladeira, Sebastião Leporace, Simone Morais, Xerém, Fernando Barreto, Carlos Roberto, Quarteto de Bronze e Hugo de Sousa.

* * *

POR intermedio da PRA-2, a Associação Brasileira de Educação continua dedicando aos professores de todo o país o "Curso de Ferias", programa que comparecem alguns dos nomes mais acatados do setor educacional.

* * *

GERALDO da Rocha Barbosa realizará hoje, às 22,20 horas, mais um recital de piano para os ouvintes da Radio Mayrink Veiga. Varias peças clássicas serão executadas por esse artista da PRA-9.

PROGRAMAS PARA HOJE

MINISTERIO DA EDUCAÇÃO
(PRA-2)

17 — "O dia de hoje há muitos anos..." (da Restauração de Portugal) — "Canções Selecionadas". 17,30 — "Curso de Ferias". 18 — "Vesperal Sinfônico". 18,45 — "Noticiario do DASP". 19 — "Quarto de hora Jeannette MacDonald". 19,30 — "Programa com a Orquestra Dajos Bela". 19,45 — "Londres informa". 21 — "Critica musical", da professora Magdala da Gama Oliveira. 21,30 — "A guerra dia a dia" — "Rapsodia das Nações Unidas". 22 — "Comentario da Semana". 22,10 — "Música Sinfônica". 23 — Encerramento.

RADIO TUPI
(PRG-3)

19 — Boa noite para você... — Esportes. 19,15 — 4 Ases e 1 Coringa. 19,30 — Marcha da guerra. 19,45 — Familia Borges. 21 — O que vai pelo mundo. 21,30 — Silvino Neto. — Instantaneos Sinfônicos. 22 — Sambas e marchas carnavalescas. 22,25 — Zilá Fonseca. 22,45 — Claude Bernie e Orquestra. 23,30 — Penumbra — Encerramento.

RADIO MAYRINK VEIGA
(PRA-9)

18 — Zimbres e seu jazz — Carmelia Alves — Edú e sua gaita. 18,55 — Radio Reportes com Carlos Brasil. 19 — Esportes com Oduvaldo Cozzi e Galho de Urtiga com A. Conselheiro — Xerem — 16.º episodio de "Destinos Cruzados". 21 — Flores do Sertão. 21,30 — Imma Sumack. 22 — Comentario de Gilson Amado — Cortina sonora com "Longe do Carnaval", de Diva Paulo — Recital de Geraldo Barbosa. 23 — Palestras culturais de Eugenio de Figueiredo.

RADIO NACIONAL

19,10 — Roberto Paiva. 19,25 — Orquestra de Concertos. 21 — O que faria você? 21,35 — Orlando Silva. 22 — O Sombra. 22,35 — Luizita Cunha Silveira. 23 — Notas do Departamento Politico e Cultural. 23,15 — Serenata. 24 — Encerramento.

RADIO TRANSMISSORA
(PRE-8)

18 — Ave-Maria. 18,15 — Dilermando Pinheiro. 18,30 — Ivete Garcia. — 18,45 — Darci Resende. 19 — O Pensamento do presidente Vargas — Léia Coutinho. 19,15 — Ataulfo Alves. 19,30 Resenha Esportiva Brasileira. 21 — Policial Zarur, com Teresa Costa, Gastão André, Aniz Murad, Almeida Franco, Tina Vita, Carlos Navarro e outros. 21,30 — Informações, faça o favor! 22 — Nações Unidas — Clube da Cinelandia. 23,10 — Boletim da Vitoria. 23,15 — Boa noite.

RADIO CLUBE
(PRA-3)

19 — Vamos aprender inglês. 19,15 — Gravações selecionadas. 19,25 — A hora que vivemos. 19,30 — A Marcha da guerra. 19,45 — A Familia Borges. 21 — Manuel Reis. 21,20 — Vencedores de Papel Carbono. 21,35 — Papel Carbono. 22,35 — Chiquinho e seu ritmo. 23 — Final.

BRITISH BROADCASTING
(BBC — Londres)

19,15 — Orquestra da BBC, executando a Sinfonia N.º 8 em dó maior, de Schubert. 21,30 — James Whitehead, em solo de violoncelo, executando a "Serenata", de Denis Matthews, em primeira audição, acompanhado pelo autor (Este programa será retransmitido pela Radio Difusora da Prefeitura (PRD-5) em 1,400 quilociclos).

NATIONAL BROADCASTING
(NBC — Nova York)

18 — Resumo dos programas e noticias. 18,15 — Música para violino. 18,30 — Música de dansa. 18,45 — Resenha literaria. 19 — Calling Brasil (comentarios). 19,15 — Chopiniana. 19,30 — Conheça Nova York. 20 — Radio Jornal. 20,15 — Orquestra de Vicente Lopes. 20,45 — Música Semi-clássica. 21 — Resenha dos programas — Noticias. 21,15 — Orquestra de Raymund Scott. 21,30 — Noticias desportivas. 21,45 — Música de consolo. 22 — Noticias — Album de música. 22,30 — Eva Garza, R. Henriquez e a Orquestra Panamericana. 23 — Noticias. 23,15 — Trio Charro Gil. 23,30 — Música de dansa. — Resumo das Noticias. 00,15 — Trio Charro Gil e a Orquestra Panamericana. 00,30 — Encerramento.

CAUTELAS DA CAIXA

COMPRO — Rua do Teatro n. 21 - 1.º andar, sala da frente, Tel.: 43-4790.

AGUA PURISSIMA ! COM HYDROLITOL

Não pague mais

Não pague mais que Cr$ 8,00 pela cera Esmeralda, e .... Cr$ 10,50 pela afamada cera Royal, a verdadeira para lustrar moveis e assoalhos. Caso lhe peçam mais, telefone para 22-0263.

Acaba de Sair o número de JANEIRO de SELEÇÕES do Reader's Digest Custa só Cr.$ 2,00

TEATRO

Paulo Sebescen

Representa-se hoje no Ginástico "Missa Negra", com duas unicas personagens visiveis — um general alemão e uma duquesa russa do antigo império.

Essas duas criaturas se defrontam num duelo de vida e morte.

Com essa representação o autor de "Missa Negra" apresenta o teatro dos Artistas Aliados, num repertorio de peças atuais e vanguardistas.

Essa primeira peça é assinada por Paulo Sebescen, seu diretor, e, sem dúvida, um dos escritores dramáticos mais conhecidos da Iugoslavia e paises balcânicos. Dele temos "Eu fui um guerrilheiro secreto", livro com páginas palpitantes de vida e colorido. Sabemos que seu original — "La Dernière Comedie" obteve acentuado êxito em Paris, em 39. E sabemos, ainda, por leitura, que sua ascendencia artistica não se reporta só no seu renome de autor, destaca-se tambem de suas encenações bizarras com que pôs em relevo o teatro Shakespeare em sua terra.

Eis em poucas, mas nitidas linhas, quem é Paulo Sebescen, o autor de "Missa Negra" e o criador do Teatro dos Artistas Aliados, surto de arte teatral que tentará aproximar o palco da historia mais recente da nossa época.

Ab.

Plano teatral de 1944

O TRABALHO DA COMISSÃO TECNICA CONSULTIVA

Foi aprovado em data de 30 de dezembro de 1943, sendo ontem publicado no "Diario Oficial", o plano da Comissão Tecnica Consultiva do S. N. T., nomeada pelo ministro da Educação, para confeccionar o programa para 1944, que deverá compreender as seguintes atividades:

Comedia Brasileira — Verba de Cr$ 400.000,00 (quatrocentos mil cruzeiros) desde que seja reorganizada, atendendo os seguintes pontos: a) atuação anual de nove meses de espetaculos; b) administração autônoma com responsabilidade técnica e econômica; c) superintendencia de um Conselho da Comedia Brasileira, composto de três membros, um dos quais o diretor do S. N. T., e os dois restantes indicados pelo Conselho Tecnico Consultivo do Serviço Nacional de Teatro, cabendo a esse Conselho da Comedia Brasileira: I) Escolher o repertorio; II) Julgar da admissão dos elementos componentes do elenco; III) Indicar o administrador da Comedia. No primeiro ano, fará a revisão de todos os elementos atuais.

Temporada Especial — Verba de Cr$ 200.000,00 (duzentos mil cruzeiros). O assunto será regulado pelo Conselho Técnico Consultivo no ano próximo, após a necessaria indagação das possibilidades então existentes.

Curso Prático de Teatro — Verba de 100.000,00 (cem mil cruzeiros), para manter o Curso Prático de Teatro; contratar técnicos de direção (ensaiadores e orientadores artisticos), os quais lecionarão num curso de emergencia destinado a preparar ensaiadores.

Amadorismo — Verba de Cr$ .... 200.000,00 (duzentos mil cruzeiros) a serem dados aos melhores espetáculos, por proposta do diretor do S. N. T., ao Conselho Técnico Consultivo.

Teatro Experimental — Verba de Cr$ 200.000,00 (duzentos mil cruzeiros) destinada à organização de uma temporada de teatro puro, a ser planejada pelo Conselho Técnico Consultivo, no próximo ano.

Ópera Brasileira — Verba de Cr$ 300.000,00 (trezentos mil cruzeiros), sendo 50.000,00 para elaboração de uma nova ópera e 10.000,00 para "ballet", confiados a autores de justo merecimento; e 240.000,00 para a organização de uma temporada lírica onde se representem, no mínimo, duas óperas brasileiras que constituam por si só um espetáculo completo (3 atos no mínimo) e 3 "ballets" de assunto nacional.

Teatro Radiofônico — Verba de Cr$ 50.000,00 para a formação de elenco e repertorio de um conjunto radiofônico, anexo à Comedia Brasileira, e atuando em cooperação com o Serviço de Radio Difusão do Ministerio da Educação.

Revista de Teatro — Verba de Cr$ 60.000,00 para confecção e impressão de uma revista trimensal destinada a informações, estudos e debates em torno do teatro.

Teatro Infantil — Verba de Cr$ 30.000,00 (trinta mil cruzeiros).

CONCLUSÕES

Esse programa alcança um total de Cr$ 1.540.000,00 (um milhão quinhentos e quarenta mil cruzeiros). Ele não compreende verbas para: a) excursões, porquanto seriam auxilios isolados, sem sequencia, nem consequencias culturais, b) premios, porquanto os que venham a ser instituidos para o ano de 1944, só serão pagos em 45, de cujo orçamento deverão fazer parte; c) aquisição, construção ou locação de predios de teatro, pois o assunto será objeto de varias providencias e ante-projeto de decretos e leis sugeridos dentro de breve prazo; d) outras providencias alvitradas na primeira parte deste trabalho, pois dependem de circunstancias diversas e estudos complementares, em função do andamento de outras providencias.

Esse programa, que é assinado pelos membros da Comissão nomeada pelo ministro da Educação para tal finalidade e composta dos srs. Olavo de Barros, Lorenzo Fernandez, Aníbal Machado e Celso Kelly, vem precedido de uma Exposição e Notas explicativas e seguido de pareceres do titular da pasta de Educação.

No Ginástico

ESTRÉIA DA FUNDAÇÃO DO TEATRO DOS ARTISTAS ALIADOS

Essa fundação dar-se-á hoje, no teatro Ginástico, com o drama da Europa ocupada, intitulado "Missa Negra", de Paulo Sebescen, diretor artístico do Teatro Real de Belgrado.

Esse espetáculo é em beneficio da Cruz Vermelha Brasileira, sendo a tradução da peça de Heloisa Uchoa, com um prólogo do dr. Spiro Zolalice e "mise-en-scène" do autor.

A distribuição dos papéis é a seguinte — Personagens visiveis: Duqueza Alexandra Vassilleona Scerbacova, Ester Leão; General de Infantaria Eric Barão von Eck, governador da Servia ocupada, Rodolfo Maier. Personagens invisiveis: Chefe do Tribunal Militar alemão, Wolf H. Harnish Junior; Adolf Hitler, Pierre Wolf; Tenente Dragan, Carlos Main; chefe dos rebeldes, Francisco Molinari.

Ação, das 19 às 22 horas do dia 21 de junho de 1941, na fortaleza medieval "Kalemegdan", em Belgrado.

O espetáculo terá começo às 20.30 horas.

Fecharão os teatros sexta-feira

Sexta-feira próxima, a cidade não terá mais nenhum teatro funcionando. Só depois do Carnaval eles reabrirão gradativamente.

Espetáculo transferido

O ator Alfredo Ruas solicitou-nos a divulgação da seguinte nota:

"Por motivos imperiosos e alheios à vontade dos organizadores, o espetáculo que devia realizar-se, quinta-feira, dia 17 do corrente, no Teatro Ginástico, fica transferido para 27 de março próximo futuro, no mesmo teatro e às mesmas horas, sendo válidos os bilhetes já adquiridos".

ou a Estação de Aguas, exige roupas esportivas, trajes de montaria e "slacks", dos quais A COLEGIAL tem um grande e variado sortimento para sua escolha.

À COLEGIAL L.º S. FRANCISCO, 38-40

R. C. GREY - C 17

METRO-PASSEIO ·PASSEIO, 62 · TELS. 22-6490 e 6141·
METRO COPACABANA AV. COPACABANA, 749 · TEL. 47-2720
METRO-TIJUCA PRAÇA SAENZ PEÑA · TEL. 40 997

PERFEITO AR CONDICIONADO PARA SEU BEM-ESTAR

HOJE

11.30·1.20·3.20·5.50·7.40·10 HS.
VAN HEFLIN LIONEL BARRYMORE RUTH HUSSEY
O CAMPEÃO DA LIBERDADE — TENNESSEE JOHNSON — A VIDA E O AMOR DO PRESIDENTE JOHNSON
direção de William Dieterle
CINE-JORNAL BRASILEIRO 48V.3 (DO D.I.P.)

2·4·6·8·10 H.
O MAGRO STAN LAUREL O GORDO OLIVER HARDY
Salve-se quem puder — "AIR RAID WARDENS"
CINE-JORNAL BRASILEIRO 47-46V. (DO D.I.P.)

5ª FEIRA

O PRIMEIRO FILME BRASILEIRO ANTI-NAZISTA!
O Brasileiro João de Souza
com ZEZÉ PIMENTEL · SANDRO ROBERTO · LU MARIVAL · ROSITA ROCHA · ZIEMBINSKY · direção de BOB CHUST

Empolgante interpretação de
VAN HEFLIN LIONEL BARRYMORE RUTH HUSSEY
O CAMPEÃO da LIBERDADE

BOLSA de CAFÉ

Hypolito de Andrade

A regulamentação do Decreto-lei n.º 5.874

Uma das medidas que mais ruido causaram no setor cafeeiro, nos últimos tempos, foi a consubstanciada no decreto-lei n.º 5.874, de 2 de outubro do ano passado, a respeito da quota de equilibrio. Como é sabido, a quota de equilibrio era um onus imposto à lavoura, para valorizar e defender a produção cafeeira, criado no momento em que outro recurso não houve para a super-produção a não ser a retirada do mercado das quantidades invendaveis produzidas a mais. Imposta a principio como medida de emergencia para uma única safra, foi depois distendida a outra e perdurou durante sete anos agricolas seguidos. E' que, embora houvessemos ampliado os nossos mercados, a super-produção, criada pela politica de valorização artificial, sempre ocasionava a existencia de sobras que era mister retirar do mercado.

Ainda ao estudar-se, no Convenio dos Estados Cafeeiros, encerrado a 31 de maio do ano passado, a posição estatistica do produto, verificou-se a seguinte situação para a safra em curso:

Remanescente a 31/7/43 . . .	7.888.619 sacas
Safra estimada para 1943/44 .	13.800.500 sacas
Disponivel para exportação . .	21.689.119 sacas

Como, na melhor das hipóteses, só poderiamos contar com uma exportação de 12 milhões de sacas, em virtude da perda dos mercados fechados pela guerra, iriamos ter um remanescente a passar para a safra futura, de quase 10 milhões de sacas. A vista daqueles dados, o Convenio manifestou-se favoravel à imposição de uma quota de equilibrio correspondente a 15 por cento da produção despachada. Como das vezes anteriores, essa quota de equilibrio deveria recair apenas sobre a produção dos grandes Estados, isto é, São Paulo, Minas Gerais, Espirito Santo, Rio de Janeiro e Paraná, cujas safras, pela estimativa, deveriam ascender a 13.305.500 sacas. A retirada compulsoria do mercado deveria atingir a quase dois milhões, ou, exatamente, a 1.995.825 sacas.

* * *

No entretempo, porem, verificou-se, no inverno do ano passado, uma nova geada que poderá ter reduzido de muito não a safra atual, mas a futura, de 1944/45. A vista desse novo desastre climatérico, as lavouras de São Paulo e Paraná, zonas atingidas pelo fenômeno, solicitaram do Governo da República a extinção da quota de equilibrio, afim de que, segundo alegaram, não venha a faltar café no próximo ano agricola.

Aquele pedido foi atendido pelo Governo que aprovou o Convenio de maio, modificando-lhe a cláusula sobre a imposição da quota.

Acontece, porem, que o decreto expedido a respeito está datado de 2 de outubro, quando parte da safra já havia sido negociada no interior, tomando-se em consideração o provavel onus de 15 por cento, já resolvido pelo Convenio. Afim de que o beneficio da extinção da quota revertesse em favor da lavoura, que o havia reclamado, previu o decreto n.º 5.874, o seguinte:

> "Assegurar aos produtores da safra de 1943/44 o direito de rehaver dos respectivos compradores, exclusivamente, a diferença de preço, resultante da "quota de equilibrio" de 15 por cento criada por aquele Convenio e ora extinta, sempre que, no *preço haja sido computado o onus da referida quota*."

Era evidente que essa restituição não poderia ser feita sem regulamentação daquele dispositivo legal. E' que os preços no interior diferem de zona a zona e, por outro lado, há lotes que passam pela mão de dois e três compradores. Outros são subdivididos. E outros são comprados em coco, beneficiados e revendidos ainda no interior. Como evitar que o primeiro comprador fizesse a restituição ao lavrador, sem se assegurar idêntico beneficio por parte dos outros compradores?

* * *

Essa regulamentação foi feita pelo decreto assinado, a 5 do corrente, pelo presidente da República. Após o estudo das circunstancias acima enunciadas, resolveu o Governo que a diferença de preços resultantes do onus da quota de equilibrio fosse feita ao produtor, pelo primeiro comprador, nas seguintes bases:

Cr$ 20,00, por saca, para São Paulo e Paraná;
Cr$ 14,00, por saca, para Minas e Rio de Janeiro;
Cr$ 10,00, por saca, para o Espirito Santo.

Foi assegurado aos revendedores o direito de rehaver dos respectivos compradores a diferença de preço acima, nas alterações subsequentes de revenda, realizadas no periodo de 20 de maio a 1.º de outubro de 1943.

Foi excluida a restituição para as operações de compra e venda realizadas entre 20 de maio e 1.º de outubro de 1943, cujos cafés, comprovadamente, tenham sido industrializados para consumo interno do país.

E' mister notar que as restituições acima só terão lugar, nos termos do decreto de 2 de outubro, desde que, nas operações de compra e venda haja sido computada, para o efeito da fixação do preço, a provavel imposição da quota de equilibrio, que, posteriormente, foi extinta.

COMERCIO, PRODUÇÃO E FINANÇAS

MERCADO CAMBIAL

O mercado cambial abriu, ontem, calmo e com modificação nas taxas.

O Banco do Brasil sacava a Cr$ 79,58 9/16 sobre Londres e a Cr$ 19,63 e comprava a Cr$ 78,46 7/16 e a Cr$ 19.47, respectivamente.

Assim ficou no primeiro fechamento. Reabriu e fechou inalterado.

O Banco do Brasil afixou as seguintes taxas para as suas cobranças, cobranças de outros bancos, quotas e remessas para importação:

	Cr$
Libra à vista	79.58 8/16
Dolar	19.63
Escudo	0.80
Franco suiço	4.65
Coroa sueca	4.72
Peso argentino	4.84 1/2
Peso uruguaio	10.46 15/16
Peso chileno	0.63 3/8
Peso boliviano	0.46 3/4

O Banco do Brasil afixou as seguintes taxas para compra no mercado livre e oficial:

	Livre Cr$	Oficial Cr$
Libra	78.46 7/16	66.49 1/2
Dolar	19.47	16.50
Escudo	0.79	0.67 1/4
Peso argentino	4.66 3/8	—
Peso uruguaio	10.19 3/8	8.63 7/8
Peso chileno	0.59 15/16	—
Coroa sueca	4.62 1/16	3.93 3/8
Franco suiço	4.51 3/4	3.84 5/8

REPASSE AOS BANCOS

Libra (oficial)	66.76 3/8
Dolar (oficial)	16.58

COBERTURA AOS BANCOS

Libra (venda)	78.88 9/16
Libra, compra	78.46 7/16
Libra, venda	79.58 9/16
Libra (compra)	78.46 7/16

CAMBIO LIVRE ESPECIAL

Dolar, compra	19.80
Dolar, venda	20.30

CÂMARA SINDICAL

MEDIAS DE CAMBIO

Em 12 de fevereiro foi registrada na Câmara Sindical as seguintes medias cambiais:

Praças	Oficial	MERCADOS Livre	Especial
Londres	—	79.58 1/2	—
Portugal	—	0.80	0.86 3/8
N. York	16.70	19.63	19.90
Uruguai	—	10.50	—
Suiça	—	—	—
Argentina	—	—	5.16
Canadá	—	—	—
Chile	—	0.63 3/8	—

Espanha	— —	1.87

Coberturas do Banco do Brasil:

Libra	— —

OURO FINO

O Banco do Brasil comprou, ontem, a grama do ouro fino na base de 1.000/1.000, à razão de Cr$ 22,90, em barra ou amoedado.

	Quantidade
Ontem	—
Desde o dia 1.º do mês	165.180.447
	165.180.447

MOEDAS DE OURO

Libra	167,7s	Franco	6.60
Dolar	34.40	Franco suiço	6.60

EM NOVA YORK

NOVA YORK, 14.

	Abert.	Fecham.
S/Londres, tel., p/£ $	402/404	402/404
S/Lisboa, tel., p/£ $	4.00	4.00
S/Madrid, tel., p/£ $	9.20	9.20
S/Berna (livre) tel. p/£ $	44.00	43.60
S/Berna, tel., por P.	23.33	23.33
S/B. Aires, tel. por P.	25.19	25.19
S/Estocolmo, tel., p/£ K.	23.84	23.84
S/Montreal (Canadá)	89.75	89.75

EM MONTEVIDEO

MONTEVIDEO, 14.

$ Fechamento	Hoje	Anterior
S/Londres, £, t/venda	n/c.	n/c.
S/Londres, £, t/comp.	n/c.	n/c.
À vista:		
S/N. York, 100 $, t/venda	189.50 P.	189.50
S/N. York, 100 $, t/venda	189.30 P.	189.30

EM BUENOS AIRES

BUENOS AIRES, 14.

$ Fechamento	Hoje	Anterior
S/Londres, £, t/venda	17.00 P.	17.00
S/Londres, £, t/comp.	16.90 P.	16.90
À vista:		
S/N. York, 100 $, t/venda	398.50 P.	398.50
S/N. York, 100 $, t/comp.	398.00 P.	398.00

EM LONDRES

LONDRES, 14.

	Abertura	Fechamento
S/N. York, p/£ $	4.02.50 a 4.03.50	4.02.50 a 4.03.50
S/Berna, p/£, f.	17.30 a 17.40	17.30 a 17.40
S/Madrid, p/£ p.	40.50	40.50
S/Lisboa, p/£ es.	99.80 a 100.20	99.80 a 100.20
S/Estocolmo, p/£ K.	16.85 a 16.95	16.85 a 16.95

TELEGRAMA FINANCIAL

LONDRES, 14.

	Hoje		Anterior	
Banco da Inglaterra	2	%	2	%
Lisboa, s/Londres, t/c. por £, escudos	99.80		99.80	
Lisboa, s/Londres, t/c. por £, escudos	100.20		100.20	
Em Londres, 3 meses	1 1/16		1 1/16	

Banco da Italia	4 ½ %	4 ½ %
Em N. York, 3 m., t/r.	7/16	7/16

BOLSA DE VALORES

A Bolsa de Valores esteve ontem, bastante movimentada, com operações de maior vulto sobre os diversos papéis, em evidencia.

As apólices da União permaneceram firmes, o mesmo se dando com as municipais, estaduais e as sorteaveis. Os outros valores em evidencia, ficaram bem colocados, como se vê a seguir:

VENDAS REALIZADAS ONTEM

	Apólices gerais:	Cr$	J/relat.	Época pagam.
3	Uniformizadas	995,00	5,03%	1-7
12	Idem	996,00		
125	D. Emis., nom.	997,00		
12	Idem	996,00		
3	Idem	995,00	5,03%	1-7
384	Idem port.	909,00		
178	Idem	910,00	5,49%	1-7
10	Idem	915,00	5,46%	
100	Idem Cautelas	855,00	5,85%	1-7
60	Reajustamento	957,00	5,22%	1-7
155	Idem	958,00		
10	Ob. Tesouro 1930 Cr$ 500,00	517,00		5-11
10	Tes. 1932	1 125,00	6,22%	2-8
100	Idem 1939	1 045,00	6,69%	1-9
	Municipais:			
55	Emp. 1906, pt.	206,00	5,82%	4-10
50	Idem 1920	206,00	5,82%	4-10
3	Idem 1917	206,00		
532	Idem 1931	225,00	4,44%	1-7
405	Idem	225,50	4,43%	
45	Idem	226,00	4,42%	
	P. Estados:			
10	B. Horizonte	1 020,00	6,86%	1-7
	Estaduais:			
100	E. Santo 8%, pt.	525,00		Trim.
121	Minas 7%, port.	1 035,00	6,76%	4-10
6	Idem Cr$ 500,00	505,00		
53	Minas 1.ª Serie	203,00	4,06%	1-7
30	Idem	201,50		
1504	Idem 2.ª Serie	204,00	6,86%	
100	Idem	204,50	6,84%	4-10
274	Idem 3.ª Serie	210,00	6,67%	2-8
8	Pernambuco	103,00		
15	Idem	104,00		mensal
5	E. Rio - 8%, pt. 2316	1 010,00	7,92%	
20	Rodov. E. Rio	683,00		mensal
20	São Paulo	256,00		
206	Idem	257,00		
1	Idem	255,00	3,92%	4-10
255	Idem Uniformiz.	1 170,00	6,84%	mensal
6	Idem	1 175,00	6,81%	
21	Idem	1 172,00		
	Bancos:			
20	Port. Brasil, pt.	380,00		
	Companhias:			
200	Butiá	158,00		
10	D. Santos, nom.	270,00		
50	Sta. Rosa	530,00		
200	Idem	525,00		
6	B. Min. pt. Benf.	1 000,00		
	Debêntures:			
60	D. Santos	218,00		
	Alvarás.			
6	Aps. D. Emis. pt. C/Juros de 1.º de janeiro de 1940 e seguintes	1 115,00		

STOCK EXCHANGE DE LONDRES

LONDRES, 12.

TITULOS BRASILEIROS

	Compradores Hoje	Anterior
FEDERAIS:		
Funding, 5 %	69.10. 0	68. 0. 0
Novo Funding, 1914	56.10. 0	56. 5. 0
Conversão 1910, 4 %	34. 0. 0	33. 5. 0
Emp. de 1913, 5 %	37. 5. 0	37. 0. 0
Funding de 1931, 5 % - "B" 40 anos	57.10. 0	56.10. 0
ESTADUAIS:		
Dist. Federal, 5 %	35. 0. 0	35. 0. 0
R. de Janeiro, 1927, 7%	35.10. 0	35. 0. 0
Baia, 1928, 5 %	28.10. 0	28. 0. 0
Pará, 5 %	12. 0. 0	12. 0. 0
City of São Paulo Improvements and Freehold Co. Pref.	120. 0. 0	120. 0. 0
Bank of London & S. América, Ltda.	8.17. 6	8.17. 6
S. Paulo Gaz Co. Ltd.	6.10. 0	6.10. 0
Brazilian Warr. Agency & Finance Co Lt.	0.11. 3	0.11. 3
Cables & Wireless, Lt., Ordinarias	79.10. 0	79.10. 0
Ocean Coal & Wilsons, Ltda.	0. 3. 4 ½	0. 3. 4 ½
Imperial Chemical Industries, Ltd.	1.18. 1 ½	1.18. 0
Leopoldina Railway Co. 6 ½ %, 1935	46. 0. 0	46. 0. 0
Lloyd's Bank, Ltd. ("A") Shares)	3. 2. 6	3. 2. 6
Rio de Janeiro City Imp. Co., Ltd.	1. 3. 3	1. 3. 4 ½
Rio Flour Mills & Granaries, Ltd.	1.11. 3	1.11. 3
São Paulo Railways, Co. Ltd.	50. 0. 0	51. 0. 0
Western Telegraph Co., Ltd. 4 % Dep. Stock	102. 0. 0	102. 0. 0
TITULOS ESTRANGEIROS		
Consols, 2 ½ %	79.12. 6	79.12. 6
Emp. de Guerra Britânico, 3 ½ %, 1927-47.	104. 0. 0	104. 0. 0

CAFÉ

O mercado deste produto funcionou ainda ontem, calmo e sem modificação nas cotações.

Os possuidores declararam cotar o tipo 7 ao preço de Cr$ 25,00 por 10 quilos, na tabua e não houve vendas.

Fechou inalterado.

COTAÇÕES POR 10 QUILOS

Tipo 3	Cr$ 27,00
Tipo 4	Cr$ 26,50
Tipo 5	Cr$ 26,00
Tipo 6	Cr$ 25,50
Tipo 7	Cr$ 25,00
Tipo 8	Cr$ 24,50

— Pauta mensal (E. de Minas): — Café comum, Cr$ 2,80; Idem, fino, Cr$ 4,10 — Pauta semanal (E. do Rio): — Café comum, Cr$ 2,20.

MOVIMENTO ESTATÍSTICO

	Sacas
Central	—
Leopoldina	—
Cabotagem	—
Reg. Esp. Santo	—
Reg. Flum. Rio	—
Total	—
Entradas até 12	103.714
Existencia	732.310

Em Santos

Hoje, nominal; anterior, nominal; ano passado, fechado.

N.º 5, disponivel por 10 quilos (duro) — Hoje, nominal; anterior, nominal; ano passado fechado.

N.º 6 (mole) — Hoje, nominal; anterior, nominal; ano passado, fechado.

Embarques — Hoje, 77.590 sacas; anterior, 51.144; ano passado, fechado.

Entradas — Hoje, 41.726 sacas; anterior, 56.320; ano passado, fechado.

Existencia — Hoje, 2.108.289 sacas; anterior, 2.109.673; ano passado, fechado.

Não houve exportação.

Em Vitoria

MOVIMENTO DE ONTEM

Funcionou firme, cotando-se o tipo 7/8 ao preço de Cr$ 22,40 por 10 quilos.

AÇUCAR

Em São Paulo

Preço do disponivel no fechamento do mercado:

Somenos	Nominal
Mascavo	Nominal
Branco cristal	Nominal

Em Pernambuco

MOVIMENTO DE ONTEM

Cotações por 60 quilos:		Hoje	Ant.
Mercado		Est.	Est.
Usina de 1.ª	Cr$	78,00	78,00
Demeraras	Cr$	62,00	62,00
Usina de 2.ª	Cr$	n/c.	n/c.
3.ª sorte	Cr$	54,00	54,00
Cristais	Cr$	68,00	68,00
Por 15 ks.:			
Somenos	Cr$	18,00	18,00
Mascavos	Cr$	15,00	15,00

Sacas		
Entradas	29.326	—
De 1.º set.	2.440.185	2.410.855
Existencia	2.008.080	1.939.195
Cons. local	1.800	900

ALGODÃO

Em São Paulo

MOVIMENTO DE ONTEM

COMPRADORES

Contrato Único

	Abert.	Fech.
Fevereiro	n/c.	n/c.
Março	81.30	81.40
Abril	n/c.	n/c.
Maio	81.30	81.50
Junho	n/c.	n/c.
Julho	81.90	82.00
Agosto	n/c.	82.30
Setembro	n/c.	82.50
Outubro	82.90	83.00
Novembro	83.50	83.50
Dezembro	83.90	84.00
Janeiro (1935)	84.40	84.40
Vendas	—	18.000
Mercado	Est.	Est.

PREÇO DO DISPONIVEL

Tipo 4	Cr$ 84.00
Tipo 5	Cr$ 82.00
Tipo 6	Cr$ 80.00

Em Pernambuco

MOVIMENTO DE ONTEM

		Hoje	Ant.
Mercado		Estavel	Estavel
Sertões, tipo 5	Cr$	82,00	82,00
Matas, tipo 5	Cr$	78,00	78,00

Fardos		
Entradas	800	—
1.º de set.	124.100	123.300
Existencia	32.100	31.300
Exportação	900	—
Cons. local	700	700

Em Nova York

NOVA YORK, 14.

ABERTURA

Ent.:	Abert.	Fech.
Em março	20.55	20.63
Em maio	20.21	20.24
Em julho	19.78	19.82
Em outubro	19.36	19.46
Em dezembro	19.20	19.29
Em janeiro	n/c.	19.19
Am. Mid. Uplands	—	21.39
Mercado	Est.	Est.

Na abertura — Alta de 3 a 5 pontos, parcial.

No fechamento — Alta de 8 a 3 pontos.

TRIGO

CHICAGO, 14.

Preço por bushell:	Hoje	Ant.
Em maio	1.69.75	1.70.50
Em julho	1.66.75	1.67.37

SOCIEDADES ANÔNIMAS

Realizam-se hoje as assembléias gerais de acionistas das seguintes empresas:

ISA IMOVEIS S. A. às 14 horas, à av. Rio Branco, 91 — 3.º andar.

USINA S. JOSE' S. A. — às 16 horas, à rua do México, 90 — 8.º andar.

COMPANHIA IMOBILIARIA E CONSTRUTORA S. A. — às 11 horas, à av. Nilo Peçanha, 155 — 4.º andar.

USINA SANTA CRUZ S. A. — às 13 e 16 horas, à rua México, 90 — 8.º andar.

CASA BANCARIA DE CRÉDITO INDUSTRIAL E COMERCIAL S. A. — às 14 horas, à rua do Rosario, 85 — 1.º andar.

COMPANHIA COMERCIAL E TÉCNICA (Cetec) — às 16 horas, à av. Nilo Peçanha, 23.

BANCO REGIONAL S. A. — às 15,30 horas, à rua 1.º de Março, 71.

COMPANHIA INDUSTRIAL DELFOS S. A. — às 16 horas, à rua Rodrigues dos Santos, 324.

COMPANHIA MADEREIRA DONAT — às 15 horas, à praça Mauá, 7 — 8.º andar.

COMPANHIA ALIANÇA AGRICOLA, às 14 horas, à rua São Bento, 13 — 2.º andar.

INSTITUTO DE ORGANIZAÇÃO DO TRABALHO S. A. — às 16 horas, à rua da Alfandega, 57 — 2.º andar.

EDIFICIO MAIMBÚ S. A. — Av. Rio Branco, 128-A — 6.º andar.

COMPANHIA TH. BADIM DE MINERIOS S. A. — às 14 horas, à rua Sacadura Cabral, 49 — 7.º andar.

Companhia de Imoveis Parque Celeste

SEDE: RUA MIGUEL COUTO N.º 51
2.º ANDAR

Acham-se à disposição dos srs. acionistas, na sede social, todos os documentos de que trata o art. 99 do decreto-lei 2627, de 26 de setembro de 1940.

Rio de Janeiro, 10 de fevereiro de 1944. — Companhia de Imoveis Parque Celeste. — Pela diretoria: Adalberto de Passos Cruz Costa.

S. A. Santa Isabel

Acham-se à disposição dos senhores acionistas, na sede da sociedade, à rua da Quitanda, n. 60, 2.º andar, os documentos a que se refere o art. 99 do decreto-lei n. 2.627, de 26-9-940, referentes ao ano social findo em 31 de dezembro de 1943.

Rio de Janeiro, 11 de fevereiro de 1944. — AGENOR HOMEM MARTINS, presidente.

Comercial Metropolitana S/A.

Acham-se à disposição dos srs. Acionistas, na sede social à avenida N. S. de Fátima 22, 2.º pav. na conformidade do art. 99 do Decreto Lei n.º 2.627 de 26-9-1940, o relatorio da Diretoria, Copia do Balanço e da Conta de Lucros e Perdas e o parecer do Conselho Fiscal, todos referentes ao exercicio de 1943.

Comercial Metropolitana S. A.
LUIZ CORÇÃO — Diretor

Edificio Maimbú S. A.

São convidados os Senhores Acionistas a se reunirem em Assembléia Geral Extraordinaria, às 16 horas do dia 16 do corrente mês, na sede da Sociedade, à Avenida Rio Branco, 128-A, 6.º andar, afim de deliberar:

a) sobre incorporação ou venda do imovel;

b) liquidação da sociedade;

c) quaisquer assuntos ligados aos acima ou de ordem geral.

Rio de Janeiro, 11 de fevereiro de 1944.

[illegible]

Companhia de Imoveis Parque Celeste

ASSEMBLÉIA GERAL ORDINARIA

São convidados os srs. acionistas a se reunirem em Assembléia Geral Ordinaria, no dia 15 de março do corrente ano, às 14 horas, na sede social, à rua Miguel Couto n. 51, 2.º andar, nesta cidade, para, de acordo com o que dispõe o art. 88 do decreto-lei 2627 de 26 de setembro de 1940, tratarem da seguinte ordem do dia:

a) — Tomarem conhecimento e deliberarem sobre o relatorio da diretoria, balanço, contas e parecer do Conselho Fiscal, relativos ao ano de 1943;

b) — Elegerem os diretores e membros do Conselho Fiscal para o novo exercicio;

c) — Interesses gerais.

Rio de Janeiro, 10 de fevereiro de 1944. — Companhia de Imoveis Parque Celeste — Pela diretoria: Adalberto de Passos Cruz Costa.

DOCUMENTOS PERDIDOS

Perdeu-se no sábado, dia 12 do corrente, uma pasta de cartolina, contendo licença da Prefeitura e outros documentos. Pede-se à pessoa que achou a referida pasta o obséquio de telefonar para [illegible]

BOLSA DE VALORES DE NOVA YORK

(A primeira cotação é a do fechamento Hoje; a segunda é a Anterior)

NOVA YORK, 14 (United Press) — STOCK EXCHANGE — Allied Chemical 145,50|—; American can 83-82,75; American Foreing Power 5,50-5,37; American Metals 20,75-21; American Radiator 9,37-9,25; American Smelting and Refining 36,62-37; American Tel. and Teleg. 157,50-157,37; American Tobacco "B" 52,75-51,50; American Wooten 5,75-5,75; Anaconda Copper 25-25 Andes Copper —|10,12; Armour Delaware pref. —|—; Armour Illinois "A" 5,50-5,50; Atlantic Gulf and West Indies 26|—; Atlantic Refining 27,50-27,75, Atlas Corporation 12,12-12,37; Bendix Aviation 34,50-34; Bethleman Steel 58,37-58,37; Canadian Pacific 9,37-9,37; Case Treshing Machine 35,50-35; Cerro de Pasco 31,25-31,25; Chile Copper —|—; Chrysler Motors 79,50-79; Columbia Gaz Electric 4,25-4,12; Consolidated Edison 21,75-21,75; Continental can 33,50-33; Continental Steel 26-25,75, Cuban American Sugar 11,75-12, Corn Products 56,37-56,12; Dupont de Nemours 139-138,75; Eastern Airlines, 36,62-36,75; Eastman Kodack 159,50-160; Electric Light and Power 4,25-4,37; General Electric 35,37-35,25; General Foods Corporation 41,50-41; General Motors 54,87-54,50; Gillette Safety Razor 9,12-9; Goodyear Rubber 36,75-37,50; Hudson Motors 9-8,87; International Business Machine 157|—; International Harvester 70,25-70; International Nickel 26,50-27; International Tel. and Teleg. 13,12-13,25; International Tel. Eng. 30,37-30,37; Kennecott Copper 30,37-30,37; Krogery Grocery 32,87-32,62; Lambert Corporation —|27,25, Lehman Corporation 36-30; Lockeed —|16,50, Loews Inc. 58,75-58,75; Lone Star Cement 46,50-46; Missouri Kansas and Texas 11,12-11,12; Union Railroad 42,62-42,87; National Cashr Register 29,50-29,75; National Lead Cia. 20-19,75; New York Central 17,50-17,50, North American Corporation 17-17,12; Otis Elevator 19,25-18,87; Pacific Gaz Electric 31,50-31,25; Pan American Airways 30,87-30,87; Paramount Pictures, —|24,12; Patino Mines 20-20,25; Pennsylvania Railroad —|28,37; Philipps Petroleum 44,50-44,75, Public Service of New York 13,87-13,87; Radio Corporation 9,37-9,37; Reo Motors VTC, 9,25-9,25; Socony Vacuun 12,37-12,37; Southern Railway Pef. 46-47; Standard Bands 2950-29,50; Standard Oil of California 35,75-36,37; Standard Oil of Indiana —|33,25; Standar Oil of New Jersey —|52,50; Swift and Cia. —|52,50 Swift International 31-31,25; Texas Corporation 30,62-32,25; Texas Gulf Sulphur 47,62-47,37; Union Carbid 35,25-35,12, Union Pacific 79—79,50; United Aircraft 28,25-28,50; United Fruit 78,25-76,50; United Gaz Improvement 2,25-2,25; U. S. Leatherd 6,50-6,50; U. S. Smelting Refining 54-52; U. S. Steel 52-52; Warner Brothers 12,87-12,87; Warner Bross —|—; Westinghouse Electric 93,75-93,50; Woolworth 37,62-38,25.

CURB STOCK — American Gas Electric 27,50-27,50; Brazilian Traction 20-20,25; Electric Bond and Share 8,37-8,37; Niagara Hudson and Power, 2,75-2,75; United Gaz 2,37-2,37.

BANCOS — Bankers Trust — 47,75-47,87; Chase National Bank 36,75-37,25; First National Bank of Boston 47-47; National City Bank of New York 34,12-34,12; Royal Bank of Canada —|—.

DIVERSOS - Estrada de Ferro Central do Brasil 8% 1952 53,25|—; Empréstimo brasileiro 6 1|2% 1926-57, 50,50-51; Empréstimo brasileiro 6 1|2% 1927-57 50,75-51; Rio Grande do Sul 8% 1968 —|31; Municipalidade do Estado de São Paulo 8% 1952 36,12-—, Municipalidade do Rio de Janeiro 8% 1953 —|31,12; Brasil Federal 8% 1941 35,25-33,75; Rio Grande do Sul 8% 1946 —|—; Titulos do Estado de São Paulo 6 1|2% 1957 31,12|—; Titulos do —; Titulos do Estado de São Paulo 8% 1950 34,62-39,25; Titulos do Estado de São Paulo 7% 1956 —|—; Bonus de Minas Gerais 6 1|2% 1959 —|—; Bonus de Minas Gerais 6 1|2% 1959 —|—, Bonus da Provincia de Buenos Aires 4 1/2% a 3/4 % 1957 78,50-80.

"The Leopoldina Railway Company, Limited"

AVISO

Torno público que, em virtude da interrupção no quilômetro 127,071, da Linha Cantagalo, os trens R-5 e R-6 que trafegam entre Friburgo e Visconde de Itaborai, força a Companhia a suprimir o tráfego dos referidos trens R-5 e R-6, até segunda ordem.

Os passageiros dos demais trens serão baldeados, não obstante as grandes dificuldades existentes.

Pelo mesmo motivo estão suspensos os despachos de qualquer espécie que tenham de transitar naquele quilômetro entre as estações de [illegible]

[illegible]

Companhia de Seguros União Panificadora

Para os efeitos legais acham-se à disposição dos senhores acionistas, na sede da Companhia, à Praça Tiradentes, 73 - 1.º andar, nesta capital, os documentos a que se refere o art. 99 do decreto-lei n. 2.627, de 26 de setembro de 1940, relativos ao ano social de 1943.

Rio de Janeiro, 11 de fevereiro de 1944.

Pela Companhia de Seguros União Panificadora

[illegible] — Diretor Presidente

[illegible] — Diretor secretario

[illegible] — Diretor Tesoureiro

VIDA BANCARIA

Instituto dos Bancarios

ANDAMENTO DE PROCESSOS

Processos despachados pelo presidente:

Beneficio enfermidade: Armando Chimenti, Rafael Pardo Cabeda, Zolaquia Guimarães Figueiredo Teixeira, Tolstoi Guarani Santana, Judite Martins Brasileiro, Diva Machado da Rocha Lima, Vital Mendes Bastos, Demetrio Vieira de Carvalho: deferidos.

Aurea Guimarães Dupuy: indeferido.

Beneficio maternidade: Benedito Camargo Rósa, Sócrates da Cunha, José Limonge de Freitas, Antonio Maia: 1.ª parte-deferidos.

José Pedro da Silva, Luiz Venancio Ribeiro: 2.ª parte - deferidos.

Benedito Kronka, Custodio de Sousa Oliveira, José Gama do Vale, Virgilio Nascimento Dias, Nelson Sobral Soares Quintas, João Ribeiro: total - deferidos.

Restituição de contribuições: Maria Cândida Quirino dos Santos, Gilda Martins Vanderlei: deferidos.

Madalena Tardio: indeferido.

Restituição de contribuições indevidas: Pedro Brandão Dutra, Isnard França, Edward Melo Tavares, Franklin Ferreira de Queiroz, Emanuel de Azevedo Lemos, Banco do Brasil (Baía), Banco do Brasil (Lins), Banco do Distrito Federal (São Paulo), Banco Industrial e Comercial do Sul (P. Alegre): deferidos.

ASSISTENCIA MÉDICA

Movimento do dia 12 do corrente: 10 primeiras consultas, 7 exames de laboratorio, 3 radiografias, 1 internação hospitalar.

CARTEIRA DE EMPRÉSTIMOS

Demonstrativo do movimento de ontem: Totais anteriores, 30.456 emp. Cr$ 71.278.400,00; Distrito Federal, 10 emp. Cr$ 38.700,00; Interior, 10 emp. Cr$ 29.300,00; Totais, 30.476 emp. Cr$ 71.346.400,00.

Noticias Diversas

VIAJANTES

Regressou do Estado da Baía, onde se encontrava em férias, o dr. Aloisio Novis, atual presidente da Sociedade Médica do Instituto dos Bancarios e destacado otorrino-laringologista.

* * *

Chegou, ontem, de São Paulo, o sr. Paulo C. Lacerda, em companhia de sua esposa. [illegible]

ANIVERSARIO

[illegible]

Unguento Cruz

BOLETIM DA DIRETORIA DAS ARMAS

Apresentação e desligamento de oficiais — Exclusões — Permissões — Oficial posto à disposição de general — Requerimentos despachados — Permanencia de oficial nesta capital

QUARTEL GENERAL DO EXERCITO
CAPITAL FEDERAL, 14 DE FEVEREIRO DE 1944. — BOLETIM INTERNO N.º 37.

Publico, de ordem do exmo. sr. ministro, para a devida execução, o seguinte:

APRESENTAÇÕES A ESTA DIRETORIA. — Apresentaram-se ante-ontem a esta Diretoria, os seguintes oficiais:

INFANTARIA:

— MAJORES — Manuel Stoll Nogueira, do Estado Maior da Sexta Região Militar, por ter terminado o estagio no Estado Maior do Exército e regressar à Baía; Rossini de Medeiros Raposo, da Sétima Divisão de Infantaria, por conclusão de serviço e ter de regressar.

— CAPITAES — Airton Nonato de Farias, do Serviço de Material Bélico da Segunda Região Militar, por ter de regressar a São Paulo aonde vai gozar o restante do trânsito; Augusto Borges Nogueira, por ter sido transferido do 11.º Batalhão de Caçadores para o 12.º Regimento de Infantaria e ter obtido permissão para passar o trânsito nesta capital; Alberto Jorge Farah por ter sido classificado no Regimento Sampaio; Carlos Frederico Contrim Rodrigues Pereira, do 11.º Regimento de Infantaria, por ter vindo de São João Del-Rei a serviço de sua unidade.

— PRIMEIRO TENENTE — Inacio Brasileiro Borba, por ter terminado o prazo para tratamento de saude e ter sido transferido para o Batalhão Escola, ao qual se recolhe.

— PRIMEIRO TENENTE DA RESERVA DE SEGUNDA CLASSE — Haroldo Norat Guimarães, do 3.º Regimento de Infantaria, por ter terminado o trânsito e ter de se recolher à unidade.

— SEGUNDO TENENTE DA RESERVA DE PRIMEIRA CLASSE — Leibnitz Barros de Sousa Castro, do 3.º Batalhão de Carros de Combate, por ter terminado o trânsito e se apresentar à unidade.

— SEGUNDO TENENTE DA RESERVA DE SEGUNDA CLASSE — Olavo Abreu Teixeira, por ter sido convocado para o serviço ativo do Exército, classificado no 5.º Regimento de Infantaria e ter ficado adido a esta Diretoria, para fins de ajuste de contas.

— ASPIRANTES A OFICIAL — Antonio João Ribeiro Ferreira Mendes e Fernando Xavier de Oliveira, do 6.º Batalhão de Caçadores; Heitor Cunha Mena Barreto, do 13.º Regimento de Infantaria, todos por haverem terminado o trânsito e seguir a destino; Natanael Amaral de Medeiros, do 7.º Regimento de Infantaria, por ter de se recolher à unidade.

CAVALARIA:

— CAPITÃO — Antonio Jorge Correia, do Centro de Preparação de Oficiais da Reserva da Primeira Região Militar, por ter de seguir para São Paulo com permissão do exmo. sr. ministro.

— CAPITÃO DA RESERVA DE SEGUNDA CLASSE — Pedro Miranda, da 11.ª Circunscrição de Recrutamento, por ter vindo ao Rio, com permissão do exmo. sr. ministro, para assistir pessoa enferma de sua familia.

— PRIMEIRO TENENTE — Antonio Coelho Neto, por ter sido nomeado instrutor do 3.º Batalhão de Carros de Combate.

— PRIMEIRO TENENTE DA RESERVA DE SEGUNDA CLASSE — Luiz Geraldo Conceição Ferrari, do IV/2.º Regimento de Cavalaria Divisionario, por ter terminado a dispensa do serviço e ter de regressar à sua unidade.

— SEGUNDO TENENTE DA RESERVA DE PRIMEIRA CLASSE — Deoclecio de Sousa Bueno, do Centro de Preparação de Oficiais da Reserva da Segunda Região Militar, por ter sido desligado e entrado em trânsito.

— SEGUNDO TENENTE DA RESERVA DE SEGUNDA CLASSE — Rogerio Bastos de Oliveira, por ter sido convocado para o serviço ativo do Exército e aguardar classificação.

— ASPIRANTE A OFICIAL — Aecio Rodrigues do Novais, do 4.º Regimento de Cavalaria Independente, por terminação de trânsito e seguir destino.

ARTILHARIA:

— TENENTE-CORONEL — Nestor Penha Brasil, da A. D./1. E., por ter regressado de São Paulo aonde foi a serviço.

— CAPITÃO — Helio Coutinho da Costa, por ter sido classificado no 4.º Grupo Movel de Artilharia de Costa, entrando em trânsito.

— PRIMEIRO TENENTE DA RESERVA DE SEGUNDA CLASSE — André Pereira Leite, por ter sido promovido e aguardar nova classificação.

— SEGUNDO TENENTE DA RESERVA DE PRIMEIRA CLASSE — Antonio Fagundes Xavier, do II/8.º Regimento de Artilharia Montado, por ter de seguir com destino à sua unidade.

— ASPIRANTE A OFICIAL — Eber Viana de Carvalho, do III/1.º Regimento de Artilharia Mista, por conclusão de trânsito e aguardar embarque.

ENGENHARIA:

— MAJORES — Rubens Massena, do Serviço de Transmissões da Primeira Região Militar, por entrar no gozo de trinta dias de dispensa do serviço concedidos pelo exmo. sr. ministro e ir a Jaguari (Rio Grande do Sul), com permissão de sua excia.; Rodrigo Otavio Jordão Ramos, por ter de assumir as funções de auxiliar da Comissão Militar Mista Brasil Estados Unidos.

— CAPITAES — Ari Martins, da F. C., por ter de seguir para Curitiba; Alfredo Correia Lima, do 7.º Batalhão de Engenharia, por ter de seguir destino.

— ASPIRANTE A OFICIAL — Paulo de Morais, da Terceira Companhia Independente de Transmissões, por ter terminado o trânsito e seguir destino.

ALTERAÇÕES DE PRAÇAS. — REQUERIMENTOS DESPACHADOS. — D. Gerci Braga Garcez, pedindo a transferencia de seu filho, cabo Nilo Braga Garcez, do 6.º Regimento de Infantaria para a Moto-Mecanização. — "Indeferido".

— Domiciano Vieira, cabo do I/8.º Regimento de Artilharia Montada, pedindo transferencia para o 2.º Regimento de Obuses Auto-Rebocado, ou para qualquer unidade. — "Sim, por haver vaga no I/1.º Regimento de Obuses Auto-Rebocado".

— João Batista, soldado do 6.º Grupo de Artilharia de Costa, pedindo transferencia para o I/4.º Regimento de Artilharia Montada. — "Seja transferido, em face da informação do exmo. sr. comandante do Distrito de Defesa de Costa".

— João Nunes, pedindo a transferencia do seu filho, soldado Jaime Nunes, da 14.ª Companhia Independente de Transmissões para um dos Corpos da Primeira Região Militar. — "Indeferido".

— Benedito Crispim de Sousa, pedindo o licenciamento ou a transferencia do seu filho, soldado Joaquim Crispim de Sousa, do Contingente da Fábrica Presidente Vargas para o da Sétima Circunscrição de Recrutamento. — "Indeferido, por falta de amparo legal".

— D. Barbara de Jesus, pedindo a transferencia do seu filho, cabo Antonio de Oliveira, do Contingente do Quartel General da Sétima Região Militar para o 16.º Regimento de Infantaria. — "Arquive-se, a requerente já está atendida".

PROMOÇÃO. — *ARMA DE INFANTARIA*. — O comandante do 11.º Batalhão de Caçadores comunicou a esta Diretoria que promoveu à graduação imediata o terceiro sargento Claudio Acacio do Nascimento.

RETIFICAÇÃO DE PROMOÇÃO. — *ARMA DE INFANTARIA*. — Comunica o comandante do 3.º Batalhão de Caçadores que o Boletim da Quarta Região Militar n.º 272 publicou a retificação da promoção a primeiro sargento do segundo dito [illegible]

FALECIMENTO DE [illegible] — *ARMA DE INFANTARIA*. — [illegible]

ARMA DE INFANTARIA: — Do 8.º Regimento de Infantaria, o soldado músico de terceira classe, Sotero dos Santos, visto ter sido julgado inválido, impossibilitado total e permanentemente para qualquer trabalho, ficando, porem, adido aguardando reforma; e do 28.º Batalhão de Caçadores, os segundos sargentos Érico Rafael de Araujo e Joaquim Caldas, visto terem sido incluidos no Quartel Regional do Exército e, o sargento Mauro Nobre, visto haver atingido a idade limite.

HOSPITAL CENTRAL DO EXÉRCITO. — BAIXA DE OFICIAL. — Baixou ao Hospital Central do Exército o capitão Nelson Cabral de Moura, do III/7.º Regimento de Artilharia Mista, adido a esta repartição.

PERMANENCIA DE OFICIAL NESTA CAPITAL. — Foi permitido demorar-se 15 dias nesta capital o capitão Pedro Miranda, da 11.ª Circunscrição de Recrutamento, por motivo de falecimento de um seu filho.

OFICIAL POSTO À DISPOSIÇÃO DE OFICIAL-GENERAL. — E' posto à disposição do exmo. sr. general João Batista Mascarenhas de Morais, devendo ser transferido para o Quartel General da Primeira Divisão de Infantaria Expedicionaria, o capitão Tácito Teófilo Gaspar de Oliveira.

2.º GRUPO DE ARTILHARIA DE COSTA. — ADIÇÃO DE SUB-TENENTE. — Fica adido ao 2.º Grupo de Artilharia de Costa, aguardando condução para o 2.º Grupo Movel de Artilharia de Costa, para onde foi transferido, o sub-tenente Oscar Silva.

PERMISSÕES. — Concedo as seguintes permissões: — Ao capitão Antonio Carlos de Andrade Serpa, ultimamente transferido do II/8.º Regimento de Artilharia Montada para ajudante técnico de Artilharia, no 1.º Regimento de Infantaria, se deter em Sitio, durante o trânsito; ao sub-tenente Joaquim de Almeida, para se deter em Juiz de Fora, aguardando solução de proposta do excelentissimo sr. comandante da Quarta Região Militar.

DESLIGAMENTO DE OFICIAIS. — Sejam desligados de adidos a esta Diretoria, os segundos tenentes da Reserva de segunda classe, Abelardo Manuel Gomes, do 11.º Regimento de Infantaria, e Olavo Abreu Teixeira, do 5.º Regimento de Infantaria, todos para seguirem a destino.

(a.) — General de Brigada *Angelo Mendes de Morais*, diretor das Armas.

Confere: — Major *Heitor Lopes Caminha*, adjunto do Gabinete, no impedimento do chefe do Gabinete.

O mercado da carne

Comunica o Serviço de Abastecimento de Carne da Coordenação da Mobilização Econômica: "Situação do mercado local de carne em 14-2-44:

BOVINA: Recebimento — 375.000; Distribuição — 315.500.

ESTOQUES: Bovina — 148.000; Suina — 243.982; Ovina — 63.000.

A Estrada de Ferro Central do Brasil descarregou, nesta data, 24 carros.

Comp. Imobiliaria Atlântica Brasileira

(C. I. A. B.)

Ata da Assembléia Geral Extraordinaria, realizada a 15 de janeiro de 1944

Aos quinze dias do mês de janeiro de mil novecentos e quarenta e quatro, reunidos em primeira convocação, às 14 horas, na sede social, à rua da Quitanda, n.º 20 - 8.º andar, acionistas em número legal, todos com direito de voto, como se verificou de suas assinaturas no Livro de Presença com as declarações exigidas em lei, o Diretor-Presidente, Dr. José Gonçalves de Sá, declarou instalada a assembléia e convidou os srs. acionistas a escolherem, na forma do artigo 11 dos Estatutos, o presidente da mesma.

Por aclamação, foi escolhido o acionista dr. André dos Santos Dias Filho, que para secretario convidou o acionista sr. Antonio Aurino dos Santos, ficando assim constituida a mesa.

A seguir, o sr. presidente declarou instalada a assembléia geral extraordinaria que fora regularmente convocada por editais publicados no "Diario Oficial" e no DIARIO DE NOTICIAS, em suas edições de 6, 7 e 8 do corrente mês, os quais são do teor seguinte: "Companhia Imobiliaria Atlântica Brasileira — Assembléia geral extraordinaria — São convocados os srs. acionistas da Companhia Imobiliaria Atlântica Brasileira para a assembléia geral extraordinaria que se realizará no dia 15 de janeiro do corrente ano, às 14 horas, na sede social, à rua da Quitanda, n.º 20 - 8.º andar, afim de proceder a eleição para os cargos vagos na diretoria. Rio de Janeiro, 4 de janeiro de 1944. (a) Gonçalves de Sá — Diretor-Presidente.

Passando-se à ordem do dia, esclareceu o sr. presidente que na assembléia anterior, realizada a 21 de outubro de 1943, após a aprovação da reforma dos estatutos sociais, proposta pela diretoria, com parecer favoravel do Conselho Fiscal, com o louvavel intuito de facilitar o pronunciamento da assembléia sobre o preenchimento dos cargos da diretoria, haviam apresentado sua renuncia aos lugares de diretor-presidente, diretor-gerente e diretor-tesoureiro os srs. Dr. José Gonçalves de Sá, sr. Mario Feijó e Dr. Emilio Sá, respectivamente, tendo a assembléia deliberado que mantivessem em seus cargos até novo pronunciamento dos srs. acionistas. Para esse novo pronunciamento foi convocada a presente assembléia, pelo que punha o assunto em discussão. Debatida a materia, resolveu a assembléia aceitar as renuncias apresentadas, após o que foram distribuidas entre os srs. acionistas presentes as cédulas para a eleição de diretores. Colhidos e apurados os votos, proclamou o sr. presidente o seguinte resultado: para diretor-presidente, Dr. José Gonçalves de Sá, brasileiro, casado, engenheiro civil, residente nesta capital; para diretor-gerente — Dr. Delauc Moscoso de Oliveira, engenheiro civil, brasileiro, casado, residente nesta capital; e para diretor-técnico — Dr. Luiz Felipe de Camargo e Almeida, engenheiro industrial, brasileiro, casado e tambem residente nesta capital.

Com a palavra, o sr. presidente congratulou-se com a assembléia pelas escolhas realizadas, após agradecer os relevantes serviços prestados à Companhia pelos antigos diretores dr. Emilio Sá e Mario Feijó, aos quais deve ela uma colaboração da mais alta valia.

Deliberou ainda a assembléia que os diretores eleitos e ora empossados terminarão o mandato dos substituidos, isto é, permanecerão em seus cargos até 31 de dezembro de 1944. Resolveu ainda fixar, nos termos dos estatutos para o corrente ano em três mil, dois mil e um mil cruzeiros, respectivamente, os honorarios dos cargos de diretor-presidente, diretor-técnico e diretor-gerente.

E, nada mais havendo a tratar, o sr. presidente suspendeu os trabalhos pelo tempo necessario à lavratura da presente ata, que, depois de lida e aprovada, é assinada por todos os srs. acionistas presentes, dela se tirando copias datilografadas e autenticadas para os fins legais.

(aa) André dos Santos Dias Filho, Antonio Aurino dos Santos, José Gonçalves de Sá, João Batista da Rosa, Emilio Sá, Marco Aurelio de Viçoso Jardim, Luiz Felipe Camargo e Almeida e Mario Feijó.

O presente é copia fiel do original lavrado no livro competente.

Rio de Janeiro, 15 de janeiro de 1944.

ANTONIO AURINO DOS SANTOS — Secretario.

Comp. Imobiliaria Atlântica Brasileira

(C. I. A. B.)

Ata da Assembléia Geral Extraordinaria, realizada a 21 de outubro de 1943

Aos vinte e um dias do mês de outubro de mil novecentos e quarenta e três, reunidos em primeira convocação, às quatorze horas, na sede social, à rua da Quitanda, n.º 20 - 8.º andar, acionistas em número legal, todos com direito de voto, como se verificou de suas assinaturas no Livro de Presença, com as declarações exigidas em lei, o Diretor-Presidente, Dr. José Gonçalves de Sá, declarou instalada a assembléia e convidou os srs. acionistas a escolherem, na forma do artigo 11 dos Estatutos, o presidente da mesma. Por aclamação foi escolhido o acionista Dr. André dos Santos Dias Filho, que escolheu para secretario o acionista sr. Antonio Aurino dos Santos, ficando, assim, constituida a mesa. A seguir, o sr. presidente declarou instalada a assembléia geral extraordinaria que fora regularmente convocada por editais publicados no "Diario Oficial", em suas edições de 9, 11 e 12 do corrente mês, e no DIARIO DE NOTICIAS, números de 9, 10 e 12, tambem deste mês de outubro, os quais são do teor seguinte: "Companhia Imobiliaria Atlântica Brasileira — Assembléia Geral Extraordinaria — São convocados os srs. acionistas da Companhia Imobiliaria Atlântica Brasileira para a assembléia geral extraordinaria que se realizará no próximo dia 21 de outubro de 1943, às 14 horas, na sede social, à rua da Quitanda, n.º 20 - 8.º andar, afim de deliberar-se sobre a reforma dos estatutos proposta pela Diretoria e tratar-se de assuntos de interesse social. Rio de Janeiro, 6 de outubro de 1943. (a) Gonçalves de Sá — Diretor-Presidente". Passando-se à ordem do dia, foi lida pelo sr. secretario a proposta de reforma dos estatutos, apresentada pela diretoria, com parecer favoravel do Conselho Fiscal, documentos esses assim redigidos: "PROPOSTA DA DIRETORIA — Senhores acionistas: O desenvolvimento de nossas atividades imobiliarias, principalmente na parte que diz respeito a incorporações de edificios de apartamentos e loteamentos de terrenos urbanos, aconselha a criação, na diretoria, de um cargo de diretor-técnico, com a incumbencia de orientar, dirigir e fiscalizar as atividades e realizações da Companhia no setor de edificações e em outros, cuja direção dependa de conhecimentos profissionais especializados. Criado esse lugar, torna-se dispensavel o de diretor-tesoureiro, cujas funções podem passar a ser exercidas pelo diretor-presidente. Propomos, assim, à consideração da assembléia a reforma dos artigos 14 e 18 dos estatutos sociais, aprovados nas assembléias gerais de 15 de janeiro e de 28 de junho do corrente ano, para que os mesmos passem a vigorar com a seguinte redação:

Art. 14 — A Diretoria compõe-se de três membros, diretor-presidente, diretor-gerente e diretor-técnico, eleitos designadamente pela assembléia geral, pelo prazo de dois anos, podendo ser reeleitos. Parágrafo primeiro — No caso de vagar o cargo de diretor, o substituto escolhido pelos restantes diretores exercerá as funções até a primeira assembléia geral, que elegerá, então, o novo diretor, que permanecerá no cargo pelo tempo que faltava ao substituido. Parágrafo segundo — A título de remuneração, cada diretor receberá mensalmente a quantia que for fixada pela assembléia geral, no inicio de cada exercicio. Parágrafo terceiro — Cada diretor, como garantia de sua gestão, caucionará 10 (dez) ações da Companhia. Art. 18 — Ao diretor-técnico compete a orientação, fiscalização e administração técnica de todas as obras, edificações e serviços realizados pela Companhia. Rio de Janeiro, 1.º de outubro de 1943. (a) Gonçalves de Sá, Mario Feijó e Emilio Sá". PARECER DO CONSELHO FISCAL — Os abaixo assinados, membros do Conselho Fiscal da Cia. Imobiliaria Atlântica Brasileira, tendo examinado a proposta de reforma dos estatutos sociais, apresentada pela Diretoria, no sentido de substituir-se o lugar de diretor-tesoureiro pelo de diretor-técnico, são de parecer que a mesma, por consultar plenamente os interesses da Companhia, deve ser aprovada pela assembléia geral dos srs. acionistas. Rio de Janeiro, 1 de outubro de 1943 (a.a) Osmar Radler de Aquino, Luiz Carlos da Costa Netto e Marco Aurelio de Viçoso Jardim". Finda a leitura, pôs o sr. presidente o projeto em discussão, tendo o mesmo sido debatido pelos srs. acionistas presentes. Encerrada a discussão, procedeu-se à votação, tendo-se apurado que por unanimidade de votos a assembléia aprovou a reforma dos artigos 14 e 18, nos termos propostos pela Diretoria, passando, desta forma, os mesmos a vigorar a partir desta data com a nova redação aprovada. Em face da reforma dos estatutos e tendo em vista facilitar o pronunciamento da assembléia sobre o preenchimento dos cargos da diretoria, apresentaram sua renuncia aos lugares que ocupam na diretoria os srs. Dr. José Gonçalves de Sá, Dr. Emilio Sá e sr. Mario Feijó, que nela ocupam respectivamente os lugares de diretor-presidente, diretor-tesoureiro e diretor-gerente. O sr. presidente da assembléia, com aquiescencia da mesma, solicitou que todos os renunciantes se conservassem em seus cargos, até a realização de assembléia geral convocada para deliberar sobre sua renuncia e proceder nova eleição. [illegible]

[illegible]

O presente é copia fiel do original lavrado no livro competente.

Rio de Janeiro, 21 de outubro de 1943.

ANTONIO AURINO DOS SANTOS
Secretario da mesa

PRODUTOS FARMACÊUTICOS
LICENÇAS — REGISTROS — ANÁLISES
PAN-TECNE LTDA.
R. Miguel Couto, 5, 5.° - Tel. 42-6704 - Rio

DESDE TEMPOS IMEMORAVEIS...

O HOMEM vem procurando o **ELIXIR DA LONGEVIDADE.** O desvendar deste eterno enigma coube á hormonoterápia, ciencia nova que tem como expoente, Kravkov, Hirscheld, Etern e Bateli. Após assiduas pesquisas, descubriram que o envelhecimento do organismo reside na deficiencia funcional das glandulas endócrinas Tendo por substancias o hormonio masculino, titulado, extraído das glandulas de touros selecionados e o extráto de hipofise, conseguiram a formula de **GLANTONA,** proclamada o especifico restaurador das energias moças em toda sua plenitude. **GLANTONA** restabelece as funções glandulares, imprimindo-lhes novas energias propulsoras, transformando em perene mocidade vidas sombrias torturadas pela perda da virilidade e suas intermina-veis consequencias. Tubos com 20 Drageas.
EXPANSÃO CIENTIFICA S/A. - CAIXA 396 - S. PAULO

O Homem Que Se Fez Rei da Arábia!

• Ibn Saud edificou por suas próprias mãos um grande reino, onde vive feliz entre concubinas, com mil automóveis — e muita fé em Alá. No interessante número de SELEÇÕES para Janeiro.

E MAIS

"EU VI NASCER UM VULCÃO!"

Êste pequeno lavrador mexicano assistiu pasmado, na sua própria fazenda, ao tumultuoso irromper do mais novo dos vulcões da América. Pág. 66.

Como A Imaginação Causa Doenças

Muita doença e infelicidade são causadas por uma imaginação desregrada... Pág. 6.

JÁ FAZEM "CARNE SINTÉTICA"

De uma tina, vai saindo carne... legítima «carne sintética», a uns 5 cruzeiros o quilo... Pág. 89.

O Grande "Normandie" Flutua de Novo

Narrativa quasi incrível, de uma tarefa gigantesca realizada a grande velocidade... Pág. 13.

AMERICANOS E INGLÊSES NÃO PENSAM DA MESMA FORMA

Um americano trata da terra e da gente dos Estados Unidos — e de como êstes cooperarão no mundo de após-guerra... Pág. 52.

NÃO DEIXE de ler êstes e outros 23 artigos notáveis no número de SELEÇÕES para JANEIRO

Acaba de Sair!

JANEIRO

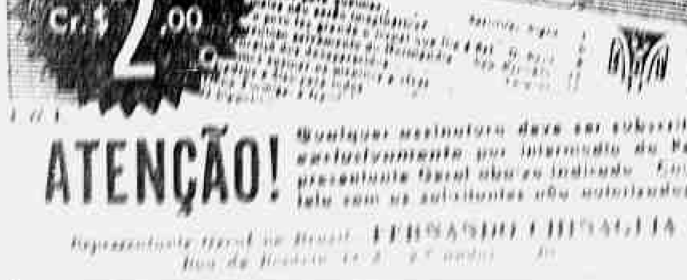

ATENÇÃO! [illegible]

MOVIMENTO TURFISTA

Cerura, Empresa, Clarim, Rataplan, Siringe, Querencia, Djedi e Marcial foram os vencedores da reunião de ante-ontem – A corrida em S. Paulo

Marcial derrotando Romântica, Relampago, Integro e Sofrenado, na ultima carreira de ante-ontem

Público regular compareceu anteontem ao Hipódromo da Gavea para assistir a 14.ª reunião da temporada extraordinaria deste ano.

Os "catedráticos" desta feita conseguiram cinco ganhadores dos oito páreos realizados e isso, em parte, serviu para que houvesse muita animação nas apostas.

A única surpresa da tarde foi proporcionada com a vitoria da egua Siringe, contra a espectativa geral, pois, o triunfo de Caxton era coisa liquida. Mas, aconteceu o inevitavel. Com uma carga excessiva de "poules" o defensor do stud Rio Dourado acabou partindo mal e, apesar de atropelar em toda a reta, não alcançou Siringe.

Iniciou a serie de ganhadores a egua Cerura. A filha de Xileno derrotou Lar Proprio que está açambarcando segundos lugares.

Empresa foi a segunda ganhadora da tarde. Num verdadeiro deserto de valores, a filha de Morrinhos derrotou Gisa.

Clarim foi o segundo vencedor da tarde derrotando Evoé e Kalamar, um estreante que deixou boa impressão.

Rataplan, confirmando o favoritismo, foi o vencedor da quarta carreira derrotando Cheque e Chui em bom estilo.

Mal respiravam os banqueiros e as descargas foram operadas. Não passou de Cr$ 12,10 o rateio do defensor do stud Piratininga.

Veio a vitoria de Siringe sobre Caxton.

Querencia iniciou a serie do "betting" derrotando Miss Royal por pescoço, enquanto Emissaria não correspondia ao esperado.

Repetiu Djedi na sétima carreira. O filho de Trinidad derrotou facilmente Dórica e Colon, demonstrando o excelente estado que ostenta.

Marcial foi o último ganhador da tarde. Grande favorito e chave de acumuladas, correspondeu ao esperado derrotando Romântica e Relâmpago em aplaudido final.

•

As apostas chegaram a Cr$...... 1.516.920,00, sendo de Cr$ 174.940,00 o montante dos concursos.

•

Foram estes os favoritos de ante-ontem:

CARREIRAS E ANIMAIS	POULES
Primeira carreira: LAR PROPRIO	1.250
Segunda carreira: EMPRESA	3.200
Terceira carreira: CLARIM	4.711
Quarta carreira: RATAPLAN	6.160
Quinta carreira: CAXTON	6.863
Sexta carreira: EMISSARIA	4.680
Sétima carreira: DÓRICA	7.032
Oitava carreira: MARCIAL	11.006

•

MOVIMENTO TECNICO

PRIMEIRA CARREIRA — 1.500 METROS (APROXIMADAMENTE) — CR$ 10.000,00.

•

CERURA, feminino, castanho, cinco anos, São Paulo, Xileno em Tit Chou, da sra. Marieta de Oliveira; 54 quilos, H. Soares 1.º
LAR PROPRIO, 52 quilos, O. Ulloa 2.º
BORBATIL, 55 quilos, A. Rosa.. 3.º
ODRISIO, 56 quilos, C. Pereira 4.º
Tempo: 98" 4/5.

RATEIOS

Do vencedor ...... Cr$ 20,80
Dupla (14) ...... Cr$ 17,20

PLACÉS

Não houve.

DIFERENÇAS

Do primeiro ao segundo, três corpos; do segundo ao terceiro, três corpos.
Movimento do pareo ...... Cr$ 58.280,00
TRATADOR: — Henrique de Sousa.

—

SEGUNDA CARREIRA — 1.400 METROS (APROXIMADAMENTE) — CR$ 15.000,00.

•

EMPRESA, feminino, alazão, três anos, São Paulo, Morrinhos em Xiriri, do stud Rio Dourado; 55 quilos, J. Mesquita........ 1.º
GISA, 55 quilos, C. Brito...... 2.º
DIABRA, 55 quilos, O. Uloa...... 3.º
NITA, 55 quilos, R. de Freitas.. 4.º
MARIA TERESA, 55 quilos, L. Mezaros 5.º
DIVÁ, 55 quilos, C. Pereira.... 6.º
Tempo: 91" 2/5.

RATEIOS

Do vencedor ...... Cr$ 12,70
Dupla (12) ...... Cr$ 12,70

PLACÉS

Do n. 1 .... Cr$ 10,10
Do n. 2 .... Cr$ 11,00

DIFERENÇAS

Do primeiro ao segundo, um corpo; do segundo ao terceiro, dois corpos.
Movimento do pareo ...... Cr$ 112.030,00
TRATADOR. — Julio Carrapito.

—

TERCEIRA CARREIRA — 1.400 METROS (APROXIMADAMENTE) — CR$ 15.000,00.

•

CLARIM, masculino, alazão, três anos, Rio Grande do Sul, Beef em Tebana, do sr. Gervasio Seabra; 55 quilos, J. Zúniga 1.º
EVOÉ, 55 quilos, O. Rosa........ 2.º
KALAMAR, 55 quilos, O. Ulloa.. 3.º
DAMARÓ, 55 quilos, C. Brito.. 4.º
RIOLII, 55 quilos, P. Simões.. 5.º
FREIXO, 53 quilos, J. Portilho.. 6.º
MORRO AZUL, 53 quilos, J. Martins 7.º
Não correu GOLIAZ.
Tempo: 90" 3/5.

RATEIOS

Do vencedor ...... Cr$ 14,80
Dupla (34) ...... Cr$ 17,10

PLACÉS

Do n. 7 .... Cr$ 10,40
Do n. 6 .... Cr$ 10,80

DIFERENÇAS

Do primeiro ao segundo, meio corpo; do segundo ao terceiro, um corpo.
Movimento do pareo ...... Cr$ [illegible]
TRATADOR: — Mario de Almeida.

QUARTA CARREIRA — 1.200 METROS (APROXIMADAMENTE) — CR$ 10.000,00.

•

RATAPLAN, masculino, alazão, [illegible]

[illegible]

PLACÉS

Do n. 2 .... Cr$ 10,00
Do n. 3 .... Cr$ 10,60

DIFERENÇAS

Do primeiro ao segundo, dois corpos; do segundo ao terceiro, três corpos.
Movimento do pareo ...... Cr$ 175.770,00
TRATADOR: — Luiz Tripodi.

—

QUINTA CARREIRA — 1.500 METROS (APROXIMADAMENTE) — CR$ 10.000,00.

•

SIRINGE, feminino, alazão, seis anos, Paraná, Field Argent em Cautela, do stud Irapurú; 48 quilos, J. Maia........ 1.º
CAXTON, 55 quilos, J. Mesquita 2.º
TERRITORIO, 53 quilos, S. Camara 3.º
TANGO, 49 quilos, O. Rosa...... 4.º
APIS, 45 quilos, V. Lima...... 5.º
ZUNIDO, 49 quilos, J. Portilho 6.º
ITANINO, 49 quilos, João Santos 7.º
DESTINO, 54 quilos, C. Pereira 8.º
Tempo: 96" 3/5.

RATEIOS

Do vencedor ...... Cr$ 177,80
Dupla (12) ...... Cr$ 86,80

PLACÉS

Do n. 1 .... Cr$ 36,10
Do n. 3 .... Cr$ 12,50

DIFERENÇAS

Do primeiro ao segundo, dois corpos; do segundo ao terceiro, meio corpo.
Movimento do pareo ...... Cr$ 233.730,00
TRATADOR: — Mario de Almeida.

—

SEXTA CARREIRA — 1.200 METROS (APROXIMADAMENTE) — CR$ 10.000,00.

BETTING

•

QUERENCIA, feminino, castanho, três anos, Rio Grande do Sul, Beef em Ballabieu, do sr. Osvaldo Aranha; 55 quilos, O. Ulloa 1.º
MISS ROYAL, 55 quilos, R. de Freitas 2.º
GÔNDOLA, 53 quilos, J. Portilho 3.º
PIMPINELA, 55 quilos, C. Pereira 4.º
NEGRITA, 55 quilos, J. Mesquita 5.º
MELANIE, 55 quilos, L. Mezaros 6.º
EMISSARIA, 55 quilos, J. Zúniga 7.º
FLOTILHA, 55 quilos, H. Soares 8.º
ENERGEINA, 55 quilos, A. Brito 9.º
Tempo: 77".

RATEIOS

Do vencedor ...... Cr$ 56,90
Dupla (23) ...... Cr$ 23,10

PLACÉS

Do n. 5 .... Cr$ 24,60
Do n. 4 .... Cr$ 29,10
Do n. 7 .... Cr$ 31,10

DIFERENÇAS

Do primeiro ao segundo, pescoço; do segundo ao terceiro, um corpo.
Movimento do pareo ...... Cr$ 211.730,00
TRATADOR: — Levi Ferreira.

—

SÉTIMA CARREIRA — 1.400 METROS (APROXIMADAMENTE) — CR$ 10.000,00.

BETTING

•

DJEDI, masculino, castanho, quatro anos, São Paulo, Trinidad em Xire, dos srs. Schneider e Filho; 54 quilos, J. Martins 1.º
DÓRICA, 54 quilos, H. Soares... 2.º
COLON, 56 quilos, E. Silva...... 3.º
TUPACIGUARA, 56 quilos, J. Mesquita 4.º
MORONGO, 56 quilos, C. Pereira 5.º
EMBURI, 52 quilos, C. Brito.... 6.º
FANFA, 56 quilos, R. de Freitas 7.º
SERTANEJA, 47 quilos, João Santos 8.º
VIOLETEIRA, 54 quilos, O. Rosa 9.º
Não correu TAUBATÉ.
Tempo: 89" 3/5.

RATEIOS

Do vencedor ...... Cr$ 65,10
Dupla (13) ...... Cr$ 31,30

PLACÉS

Do n. 1 .... Cr$ 13,90
Do n. 5 .... Cr$ 11,60
Do n. 3 .... Cr$ 15,70

DIFERENÇAS

Do primeiro ao segundo, dois corpos; do segundo ao terceiro, um corpo.
Movimento do pareo ...... Cr$ 245.930,00
TRATADOR: — F. Schneider.

—

OITAVA CARREIRA — 1.500 METROS (APROXIMADAMENTE) — CR$ 12.000,00.

BETTING

•

MARCIAL, masculino, zaino, cinco anos, Argentina, Madrigal II em Refajona, do sr. Gastão Miranda Vale Junior; 51 quilos, O. Rosa........ 1.º
ROMÂNTICA, 50 quilos, A. Brito 2.º
RELÂMPAGO, 49 quilos, Valter Cunha 3.º
ARMONIOSO, 55 quilos, R. de Freitas 4.º
SOFRENADO, 51 quilos, S. Batista 5.º
INTEGRO, 48 quilos, H. Soares 6.º
JAÇA, 51 quilos, J. Zúniga...... 1.º
Tempo: 95" 2/5.

RATEIOS

Do vencedor ...... Cr$ 13,70
Dupla (14) ...... Cr$ 22,00

PLACÉS

Do n. 1 .... Cr$ 11,10
Do n. 6 .... Cr$ 19,00

DIFERENÇAS

Do primeiro ao segundo, meio corpo; do segundo ao terceiro, um corpo.
Movimento do pareo ...... Cr$ 328.200,00
TRATADOR: — O. Maria.

•

Movimento total de apostas .... Cr$ 1.516.920,00
Concursos .... Cr$ 174.940,00
Pista de areia leve.

Resultado da corrida em São Paulo

1.ª CARREIRA — Foguete e Urapurú;
2.ª CARREIRA — Diorite e Fubeca;
3.ª CARREIRA — Dique e Cigarra;
4.ª CARREIRA — Encantada e Aragonite;
5.ª CARREIRA — Irajá e Centauro;
6.ª CARREIRA — Matemática e Cuera;
7.ª CARREIRA — Fetiche e Maconsito;
8.ª CARREIRA — Argentino e Gaiate.

Os resultados dos concursos

Os concursos ante-ontem promovidos pelo Jockey Clube Brasileiro tiveram os seguintes resultados:

BOLO SIMPLES — 2 ganhadores, com 7 pontos — Rateio: Cr$ 11.610,00;
BOLO DUPLO — 1 ganhador, com 14 pontos — Rateio. Cr$ 20.210,00.
BETTING JOCKEY CLUBE — 36 ganhadores — Rateio: Cr$ 215,00.
BETTING ITAMARATI — 373 ganhadores — Rateio: Cr$ 121,00.
BETTING DUPLO — 21 ganhadores — Rateio: Cr$ 1.663,00.

Varias no turfe

O cavalo Monterreal levantou anteontem, em Maroñas, o "Gran Premio Municipal", derrotando Profano.

•

Ao tratador Henrique Sousa foi entregue o nacional Caudilho.

•

Serão hoje encerradas as inscrições para as próximas reuniões no Hipodromo da Gavea.

PERDERAM-SE as cautelas ns. 244.119 e 269.697 da Caixa Econômica, Agencia do Rosario.

CABELOS BRANCOS???
ESCURECEDOR DISCRETA é perfeito! Oleo ou loção. Fáb.: Ana Neri, 2.078.

Objetos usados
Compram-se móveis, máquinas de costura, enceradeiras, pianos, geladeiras, antiguidades e tudo que represente valor. Atende-se a domicilio, mesmo nos suburbios, 22-4675.

CAUTELAS
da Caixa, compro, mesmo caucionadas ou vencidas. Pago o justo valor. Avaliação gratis. Edificio Ouvidor, 169 — 7.º andar, sala 703 — Tel.: 43-6736.

Jóias Antigas – Brilhantes
De ouro — prata — crisolita — coral — marfim — raridades de grande valor, compramos pelo máximo. Srs. Joalheiros do Interior, não vendam sem nos consultar! A nossa casa é a mais acreditada e com a melhor freguesia, portanto pode pagar o preço mais alto.
JOALHERIA ÚNICA
A Casa dos Bons Brilhantes
Recebemos jóias usadas em troca
54 — RUA 7 DE SETEMBRO — 54

CASA CALMA
Material Elétrico, Filtros, Fogões a Oleo, a Carvão e a Querosene. Geladeiras e consertos. Louças e ferragens. Tapeçaria AV. MARECHAL FLORIANO, 41 — Loja — TEL.: 23-5107

MINORATIVAS
CONTRA PRISÃO de VENTRE
NÃO PRODUZEM COLICAS

Lindos Radios
[illegible]

VERANEIO
PARA ONDE FUGIR
Repousar fora da cidade, depois do trabalho estafante de toda uma semana, ou gozar fora do Rio todo um verão, de fuga á canicula carioca, é imperativo de recuperação fisica e mental.
Monte Alegre, com hotel confortavel, especial alimentação, clima restaurador e aguas excelentes, satisfaz plenamente aqueles imperativos de recuperação. Informações: Tel. 23-3036.

REGINA HOTEL

Próximo aos banhos de mar e a 5 minutos da Av. Rio Branco

AGORA AMPLIADO COM NOVOS APARTAMENTOS E MODERNAS INSTALAÇÕES.
RESTAURANTE NO 6.º ANDAR, COM LINDA VISTA SOBRE A GUANABARA.
ORQUESTRA DIARIA, TELEFONE EM TODOS OS QUARTOS E APARTAMENTOS.

RUA FERREIRA VIANA, 29
Junto à Praia do Flamengo (bondes e ônibus na esquina).
TELEFONE: 25-7280. — END. TELEGR. "REGINA"
RIO DE JANEIRO.

A NOVA LÂMINA GILLETTE
dourada
ULTRA FLEXIVEL
É BARATA E DURA MUITO

Gillette
BLADES
5 por Cr$ 3,50
IA-G-126

PEQUENAS PILULAS de REUTER

REUTER'S LITTLE PILLS FOR THE LIVER
DYSPEPSIA
DÔR DE CABEÇA

Si desejamos estar sempre risonhos e bem dispostos devemos combater com as **PILULAS de REUTER** *as afecções do Figado e a prisão de ventre*

CINÉX apresenta
O BRASILEIRO JOÃO de SOUZA
SANDRO ROBERTO
ZEZÉ PIMENTEL·ROSITA
ROCHA·LÚ MARIVAL·ZIEMBINSKI
direção de BOB CHUST
Finalmente, o primeiro filme brasileiro anti-nazista!
HEROICO! EPICO! ROMANTICO!
D F B
5ª FEIRA
METRO-PASSEIO

Na gravura aparecem varios instantaneos do certame, um aspecto da piscina por ocasião do desfile e alguns dos vencedores

MINAS GERAIS, PENTA-CAMPEÃO DA NATAÇÃO INFANTO-JUVENIL

Excepcionais os resultados técnicos da competição de domingo

Não possem as falhas de organização

Não fossem as falhas de organização, como o retardamento do horario e o deficiente serviço de informações ao público e à imprensa, poderiamos afirmar que o Campeonato Brasileiro Infanto-Juvenil de Natação foi um dos maiores acontecimentos esportivos destes últimos tempos.

O público compreendeu bem a expressão do certame, lotando a piscina do Guanabara e distribuindo o seu aplauso com todos os defensores das diversas provas.

Tecnicamente, o certame apresentou resultados excepcionais, tendo sido superados nada menos de onze "records" nacionais. Cinco, pelos campeões, os mineiros; dois pelos cariocas, e dois dos paulistas.

CAMPEÕES PELA QUINTA VEZ

A equipe de Minas Gerais, confirmando seu favoritismo, sagrou-se campeã pela quinta vez consecutiva.

Foi uma vitoria justa e brilhante, pelo apuro técnico e homogeneidade que demonstraram.

Figurando destacadamente em todas as provas e conseguindo em varias as principais colocações, os mineiros obtiveram no final a expressiva diferença de 51 pontos sobre os cariocas, e 72 sobre os paulistas.

Performances magnificas conseguiram os comandados técnicos de Carlos de Campos Sobrinho, como aquelas 2m,58s, 4|10 de Luiz Amaral.

OS CARIOCAS, VICE-CAMPEÕES

A equipe da Federação Metropolitana de Natação obteve, mais uma vez, o vice-campeonato.

Não obstante as dificuldades que encontraram, os cariocas atuaram com galhardia, obtendo expressivos triunfos.

Os paulistas confirmaram os seus amplos progressos nesse setor e conseguiram ficar a 21 pontos, apenas, dos cariocas.

Finalmente, os gauchos fizeram o máximo que se poderia esperar, em virtude do número reduzido de seus representantes.

OS RESULTADOS

Foram os seguintes os resultados gerais das provas:

1.ª prova — 100 metros — nado livre — aspirantes — 1.º — Janil Jonas (F.P.N.) — 1m05s4; 2.º — Mauro Quintino dos Santos (F.A.M.) — 1m07s2; 3.º — Artur Leão Feitosa (F.P.N.) — 1m07s5.

2.ª prova — 50 metros — nado de costas — petizes.

1.º — João Tronbini (F.P.N.) — 44s8; 2.º — Antonio Santos (F.A.M.) — 48s3; 3.º — Angero Stocco Neto (F.P.N.) — 49s4.

3.ª prova — 50 metros — nado de peito — infantis.

1.º — João Tronbini (F.P.N.) — 40s2 ("record" brasileiro); 2.º — Fernando Pavam — R.A.M.) — 40s3; 3.º — Evaldo Ferreira da Silva — (F.M.N.) 42s1.

4.ª prova — 100 metros — nado livre juvenis juniors:

1.º — Luiz Figueiredo — F.P.N. — 1m16s8; 2.º — Alberto Mendes — F.A.M. — 1m18s4; 3.º — Sergio Cleto — F.P.N.) — 1m19s3.

5.ª prova — 100 metros — nado de costas — juvenis seniors.

1.º — Julio Artur Duarte Mendes — (F.P.N.) — 1m23s0; 2.º — Renato Pinheiro da Cunha — F.M.N.) — 1m26s5; 3.º — Rubens da Silva Martins — (F.P.N.) — 1m28s3.

6.ª prova — 50 metros — nado de peito — meninas — petizes:

1.º — Marly Zielincks — (F.A.R.G.) — 44s9 — ("record" brasileiro); 1.º — Helice Ferreira — (F.A.M.) — 46s8; 3.º — Julieta Magnavaca — (F.A.M.) — 50s6.

7.ª prova — 50 metros — nado livre — meninas infantis.

1.º — Talita de Alencar Rodrigues — (F.M.N.) — 38s1; 3.º — Elsa Caputo — (F.P.N.) — 38s3.

8.ª prova — 100 metros — nado de costas — meninas juvenis.

1.º — Avani Santana — (F.A.M.) — 1m30s5; 2.º — Maria Amaral — (R.A.M.) — 1m32s; 3.º — Elsa Sonia — (F.P.N.) — 1m34s.

9.ª prova — 200 metros — nado de peito — Aspirantes — 1.º — Gilberto Frota — (F.A.M.) — 39s5; 2.º — Antonio Sousa — (F.A.M.) — 40s8; 3.º — Leandro Machado — (F.P.N.) — 41s3.

10.ª prova — 50 metros — nado livre — Petizes — 1.º — Luiz Amaral — (F.A.M.) — 2m58s4 ("record brasileiro); 2.º — Manfredo Leipziger — (F.M.N.) — 2m59s1; 2.º — Rubem Franco de Sá (F.M.N.) — 3m03s3.

11.ª prova — 50 metros — nado de costas — Infantis — 1.º — Mauricio Azicoff — (F.M.N. — 42s5; 2.º — Lenes Soares Couto — (F.A.M.) — 42s5; 3.º — Rubens P. Duarte — (F.A.M.) — 43s.

12.ª prova — 100 metros — nado de peito — Juvenis juniors — 1.º — Paulo Quintino dos Santos — (F.A.M.) — 1m30s0; 2.º — João Carlos Ferrari — (F.A.R.G.) — 1m32s6; 3.º — Edilberto A. R. Paiva — (F.A.M.) — 1m36s.

13.ª prova — 100 metros — nado livre — Juvenis seniors — 1.º — Ivo Francisco da Volta — (F.M.N.) — 1m10s0; 2.º — Aran Boghossian — (F.M.N.) — 1m11s0; 3.º — Lineu Barbosa — (F.P.N.) — 1m14s6.

14.ª prova — 50 metros — nado de costas — meninas petizes — 1.º — Maria da Fé Gigliotti — (F.A.M.) — 45s0 ("record" brasileiro); 2.º — Celina Salgueiro — (F.P.N.) — 48m2; — 3.º — Virginia de Sousa — (F.A.M.) — 49s.

15.ª prova — 50 metros — Nado de peito — Meninas infantis — 1.º, Edelweiss Simões (F.A.M.) — 42s5; 2.º, Leuguina Koprik (F.P.N.) — 44s3; 3.º, Maria Varela (F.M.N — 45s0.

16.ª prova — 100 metros — Nado livre — Meninas juvenis — 1.º, Maria Prates (F.A.M.) — 1.37s3 ("record" brasileiro); 2.º, Iolanda Santana (F.A.M.) — 1.21s8; 3.º, Magda Anachoreta (F.M.N.) — 1.22s.

17.ª prova — 100 metros — Nado de costas — Aspirante — 1.º, Zavem Boghossian (F.M.N.) — 1.17s2; 2.º, Luiz Nogueira (F M.N.) — 1.19s0; 3.º, Martim Paolucci (F.A.M.) — 1.22s2.

18.ª prova — 50 metros — Nado de Peito — Petizes — 1.º, Humberto Santana Filho (F.A.M.) — 45s6 ("record" brasileiro); 2.º, Angelo Stocco Neto (F.P.N.) — 48s3; 3.º, Robson Hasselman (F.M.N.) — 48s6.

19.ª prova — 50 metros — Nado livre — Infantis — 1.º, Reinaldo Sá (F.P.N) — 37s0; 2.º, Ronaldo Paiva (F.A.M.) — 37s3; 3.º, Lanes Couto (F.A.M.) — 37s6.

20.ª prova — 100 metros — Nado de costas — Juvenis Juniors — 1.º, Anbelo Paulucci (F.A.M.) — 1.29s6; 2.º, Alberto Mendes (F.A.M.) — 1 29s8; 3.º, Ilo Bonteiro (F M.N.) — 1.30s0.

21.ª prova — 100 metros — Nado de peito — Juvenis Seniors — 1.º, Ivo Francisco da Volta (F.M.N.) — 1 21s0 ("record" brasileiro); 2.º, Antonio Sá Freire (F.M.N.) — 1.24s8; 3.º, Luiz Russo (F.P.N.) — 1.25s1.

22.ª prova — 50 metros — Nado livre — Meninas petizes — 1.º, Lucia Bandeira Melo (F.M.N.) — 40s3; 2.º, Selma Caputo (F.P.N) — 41s6; 3.º, Maria da Fé (F.A.M.) — 41s9.

23.ª prova — 50 metros — Nado de costas — Meninas infantis — 1.º, Talita Rodrigues (F.M.N.) — 41s0; 2.º, Raquel Simon (F.P.N.) — 42s7; 3.º, Nilsa Martins (F.M.N.) — 43s.

2.ª prova — 100 metros — Meninas juvenis — Nado de peito — 1.º, Francisco Sisson (F.A.R.G.) — 1.34s "record"; 2.º, Airde Araujo (F.A.M.) — 1.38s; 3.º, Vilma Teixeira (F.P.N.) — 1.39s.

25.ª prova — 400 metros — Aspirantes — Nado livre — 1.º, Jamil Jonas (F.P N.) — 5.22s3 ("record"); 2.º, Milton Busin (F.P.N.) — 5.32s3; 3.º, Aldevio Lustosa Leão (F.M.N.) — 5.22s3.

CONTAGEM FINAL DE PONTOS

1.º (campeão) — F. Aquática Mineira) — 293.

2.º — Vice — F. Metropolitana de Natação — 242.

3.º — Federação Paulista de Natação — 221.

4.º — F. Rio Grande do Sul — 44.

Homenageada a imprensa pelo Madureira

A FESTA DE ANTE-ONTEM NO CAMPO DA RUA CONSELHEIRO GALVAO

O Madureira A. C. homenageou, ante-ontem, a cronica esportiva, oferecendo-lhe uma festa que transcorreu em ambiente de franca camaradagem, fazendo-se ouvir varios oradores.

Foi uma homenagem dos componentes da facção que venceu as eleições no Madureira aos jornalistas especializados.

A APÓLICE... embora não premiada, continua com o mesmo valor.
Cia. Aurea, R. Miguel Couto, 5

A Regata Íntima do Vasco

Transcorreu interessante a regata intima do Vasco da Gama, levada a efeito domingo último. Os pareos tiveram os seguintes resultados:

1.º pareo — Yoles a 2, estreantes — Vencedor "Fabiar". Pat., Manuel de Sousa. Rems. Albino Moreira de Sousa e Nelson de Almeida; 2.º, "Quaresma".

2.º pareo — Yoles a 4, estreantes — Vencedor: "Alcyon". Pat. Vasco Ribeiro. Rems., Agostinho Paiva, Antonio Rias Reis, O. Cordeiro e M. Simões Lourenço; 2.º, "Pégaso".

3.º pareo — Canoés largos, qualquer classe — Vencedor, "Adube". Rem., Alexandre Requeijo Guerra.

4.º pareo — Yoles a 8, estreantes — Vencedor "Pereira Passos". Pat., Manuel de Sousa. Rems.: A. de Paiva ,A. Dias Reis, C. Cordeiro ,M. Simões Lourenço A. M. Sousa, N. Gomes Almeida, O. de Almeida e J. Monteiro da Silva; 2.º, "Supimpa".

5.º pareo — out-riggers a .4 qualquer classe. Vencedor: "Paulista". Pat., V. Ribeiro dos Santos. Rems.: M. do Nascimento, W. Pinto, W. Rodrigues e Abilio eSrafim; 2.º, "Teixeira Junior".

6.º pareo — Yoles a 4, novissimos — Vencedor :"Pégaso" Pat., :A. Caldas. Rems., A. Charpentier H. Salgado S. José Rodrigues e D. Maué; 2.º, "Alcyon".

7.º pareo — Gigs a 2 remos novissimos — Vencedor: "Provezano". Pat: A. Joaquim da Silva. Rems., J. Pereira dos Santos e A. Pereira dos Santos.

8.º pareo — Extra — Yoles a 4. Policia Especial. Vencedor: "Pegaso". Pat., V. R. dos Santos. Rems.: P .E. M. Ferreira, M. Cunha, M. J. Leal e N. J. da Silva.

9.º pareo — Yoles a 2, principiantes — Vencedor: "Ibo". Pat., Floriano Alves da Cunha. Rems., C. Garcia Valadão e L. Rabelo.

10.º pareo — Yoles a 4, principiantes — Vencedor, "Vitorino Carneiro". Pat., Paulo do Carmo. Rems., M. Ali Naje, F. Pinto Ferreira L. M. C. Neto e A. Magalhães Costa.

11.º pareo — Yoles a 8, qualquer classe. Vencedor. "Almeida Pinho". Pat. V. Ribeiro dos Santos. Rems., F. Ribeiro Viana, C. Provenzano, A. Miranda, A. Souto de Almeida, J. Arantes, A. Tavares Caetano, M. Nascimento e A. Serafim.

Venceu em Petrópolis o Botafogo

O quadro do Botafogo, campeão de amadores desta capital, derrotou em Petrópolis o Serrano, pela contagem de 3.0, "goals" de Tovar, René eAfonsinho.

O quadro do Botafogo, estava assim organizado:

Boliviano; Alfredo e Dunga; Rui, Perez e Cid; Afonsinho, Otavio, Alvaro, Tovar e René.

Pequenas noticias

Solicitaram transferencia os amadores Napoleão Alves, do Confiança A. C., e Hamilton Alves Amaral, do Bangú A. C., ambos desta capital, para o C. A. Potiguar e A. B. C., respectivamente, da Federação Norteriograndense de Desportos.

* * *

Por intermedio da Federação Mineira de Futebol, o América F. C. de Belo Horizonte comunicou à C. B. D. que pretende fazer novo ajuste com os jogadores Aldo, Zizoto, Armond e José Moreira Assiz.

* * *

O Goiania E. C. comunicou à C. B. D. haver auspenso por 90 dias, sem prejuizo dos treinos, o jogador Vavá.

* * *

O Ministerio da Aeronáutica comunicou à F. M. F. que desenterditou o campo do Oriente, em Santa Cruz.

* * *

A F. M. F. baixou severas instrucões sobre a fiscalização dos portões nos dias de grandes rendas.

* * *

O Botafogo pediu licença para jogar no próximo dia 27 em Juiz de Fora, representado pelo seu quadro de amadores e de profissionais.

Pelos Estados

O ATLÉTICO PARANAENSE JOGARA EM PORTO ALEGRE — Curitiba, 14 (Asapress) — Embarcará a 26 do corrente mês para Porto Alegre, afim de realizar uma temporada de futebol, disputando, contra o Gremio, Internacional e Cruzeiro, regressando antes de 15 de março, o esquadrão do Atlético Paranaense, campeão da cidade, em 1943.

VENCEU O ESTRELA DO NORTE — Vitoria, 14 (Asapress) — O Estrela do Norte, de Cachoeiro de Itapemirim, venceu o Caxias, desta capital, por 1-0.

ALFREDO FALA DO FUTEBOL PARAENSE — Belem, 14 (Asapress) — Os jornais publicam uma entrevista do jogador Alfredo, do São Cristovão, na qual esse "player", referindo-se ao futebol no Pará, cita a necessidade de ser adotado o profissionalismo aqui, graças ao grande desenvolvimento já alcançado pelo esporte bretão. Apreciando os clubes paraenses, disse que o Remo, a seu ver, foi o que melhor jogou contra o São Cristovão, enquanto que o Tuna possue um quadro com "assombroso preparo fisico", capaz de jogar 90 minutos com a mesma produção.

A DELEGAÇÃO DO MAGUARÍ — Fortaleza, 13 (Asapress) — Ficou organizado o quadro do Maguari, campeão cearense, que em março próximo, enfrentará os clubes paraenses, em Belem, numa temporada interestadual. Constituir-se-á o mesmo dos jogadores: Zé Augusto — Valdemar e Pequó — Carlinhos, Zé Maria e Pedro — Balinha ou Dudú, Defeito, Luizinho, Ubaldo e Coronel.

A delegação seguirá chefiada pelo sr. Belem Figueiredo, levando como árbitro o profissional Rolinha.

EMPATARAM — Curitiba, 14 (Asapress) — Jogaram, ontem, nesta capital, o Comercial local, e o América, vice-campeão de Santa Catarina. O encontro foi muito movimentado, tendo terminado pelo empate de 2-2.

Empatou o Bonsucesso em Cruzeiro

O Bonsucesso jogou, ante-ontem, em Cruzeiro, contra o campeão local.

A peleja terminou num empate de 2-2.

O quadro do Bonsucesso que atuou tinha a seguinte formação: Maneco — Araraquara e Tonínho — Bolinha Marechal e Joaquim — Italo, Irineu, Djalma, Osvaldinho e Valdir.

Batido no Chile o record feminino do lançamento do disco

VALDIVIA, Chile, 14 (U. P.) — Durante o Campeonato Nacional de Atletismo, a atleta [illegible] bateu o recorde [illegible] de lançamento do disco, alcançando 39 metros, 10 centimetros e meio, superando seu [illegible] recorde anterior, que era de [illegible] metros.

Diario de Noticias
esportivo
Rio de Janeiro, Terça-feira, 15 de Fevereiro de 1944

O CORINTHIANS REAGIU E VENCEU

Derrotado o Flamengo por 3-2, depois de estar ganhando por 2-0

S. PAULO, 13 (Asapress) — O Pacaembú viveu na tarde de hoje um dos seus dias memoraveis, com a realização da peleja Corinthians x Flamengo. Bem comparado por um locutor carioca o monumental estadio dava uma impressão de uma... Babel. Vejam só. Um alto-falante transmitindo músicas carnavalescas; mais de dez locutores irradiando a peleja; clarins cortando os ares com seus agudos sons; os canticos tipicos da torcida uniformizada; o natural murmurio dos milhares de torcedores — tudo isso dentro do gigante de cimento armado, formando um alarido... infernal.

O "onze" do Flamengo foi o primeiro a entrar em campo. Observa-se que o quadro carioca está desfalcado de Jurandir, Zizinho e Peracio, que estão substituidos, respectivamente, por Luiz, Jaci e Pirilo, uma vez que no comando atuará Djalma, recente aquisição do campeão carioca. Tem-se a impressão de que o Flamengo, com um quadro de emergencia, está condenado a sofrer um colapso.

Demorou o "team" do Corinthians a entrar em campo. Quando entrou, com Domingos em terceiro lugar, seguido de Brandão e Dino, a torcida delirou. Os aplausos dos torcedores eram dirigidos menos ao clube do que ao famoso zagueiro que, sorridente, agradeceu as manifestações. Em seguida ao "hurrah" de estilo, Domingos se dirigiu aos seus ex-companheiros, cumprimentando um por um, posando em seguida para os fotógrafos, em companhia de Jaime, Vevé e Pirilo.

FLAMENGO, 2-0, NO PRIMEIRO TEMPO

Certo que ninguem esperava uma boa atuação do Flamengo, com uma formação de emergencia, muito menos que ele terminasse o primeiro tempo vencendo de 2-0, chegando a perder uma penalidade máxima, que Pirilo mandou para fora. Pois foi o que aconteceu. Domingos, embora a sua velha experiencia adquirida em campos internacionais, deu a impressão de nervosismo. Interveio com sucesso de cabeça desviando um chute de Bria, mas na segunda jogada, ao evitar Vevé, cometeu "foul-penalty", cobrado, aliás, com rigor pelo juiz. Pirilo não aproveitou a "chance", chutando fraco e fora. Sucessivamente, com pequenos intervalos, Domingos cometeu três escanteios, confundindo-se igualmente, ora com Brandão, ora com Begliomini, demonstrando nitida falta de ambientação, o que é natural, já que o sistema de marcação do "onze" corinthiano difere do que usa o Flamengo e ao qual se adaptara Domingos. Todavia, o famoso zagueiro realizou intervenções em que esteve sempre presente a sua classe inconfundivel.

PIRILO MOVIMENTA O "PLACARD"

Pirilo desperdiçou, logo aos 3 minutos, um "penalty", atirando fraco e para fora. Mas se rehabilitou aos 24 minutos, obtendo o primeiro "goal". Numa arrancada dos rubros-negros, Jaci atirou forte. O couro bateu na trave, Bino ficou sem ação e Pirilo entrou, chutando sem dificuldade. Seis minutos depois, numa ação isolada, chutou de fora da area o meia esquerda rubro-negro. O couro foi direito às redes, não dando tempo ao arqueiro de tentar sequer a defesa. Trinta minutos de jogo e 2-0 apra o Flamengo, com Domingos e tudo do outro lado...

Aí o Corinthians, que até então se limitava a replicar os avanços contrarios, se lançou em peso à ofensiva. Ataques sucessivos deixaram o arco rubro-negro em polvorosa, dando "chance" a Luiz de aparecer como um digno substituto de Jurandir. Por seu lado Biguá relembrou a sua atuação no jogo dos 3-0 entre cariocas e paulistas, realizando intervenções espetaculares, duas quais "in-extremis", tirando a bola de quase de dentro do arco, com Luiz batido. Artigas tambem esteve em foco, mas a bola que o zagueiro devolveu ultrapassara a linha de "goal" nitidamente, no derradeiro minuto. O juiz não deu o "goal", recebendo tremenda vaia da torcida. Vaia merecida, aliás.

O DESAPONTAMENTO DOS CORINTHIANOS

Para a segunda fase o Flamengo voltou a campo com Tião no lugar de Jaci, enquanto o Corinthians veio com o mesmo "onze", até com Milani, positivamente um elemento que não disse o que foi fazer em campo, tal a sua negatividade. Aos vinte e dois minutos entrou Eduardinho, mas o substituido foi Nino, que vinha atuando bem. Até nessa altura o Corinthians manteve supremacia territorial, mas nada conseguiu de prático, menos pela segurança da defesa rubro-negra do que pelo descontrole dos atacantes alvi-pretos. Uma tentativa inutil, que acabou, de irritar e desapontar os "fans" do Corinthians, muitos dos quais abandonaram o estadio, numa demonstração flagrante de descrença nas possibilidades do seu "onze". Mas ao 24 minutos surgiu o tento número um dos paulistas, obtido por Agostinho. Milani recolheu o couro, avançou, preparou o chute, mas cedeu a vez a Agostinho, que na corrida acertou em cheio as redes.

MOMENTOS DRAMÁTICOS — ATE' DOMINGOS ATIRA A "GOAL"!

O Corinthians opera nova alteração no seu ataque, fazendo entrar Valter na ponta esquerda, deslocando-se Hércules para o comando da ofensiva. E o alvi-negro em peso se lança à ofensiva, num esforço gigantesco para tentar o empate. Momentos dramáticos se desenrolaram, com o alvi-negro em peso no ataque e o rubro-negro se defendendo como um leão, acossado dentro da sua cidadela. Houve um momento, num ataque corinthiano, que a bola tocou seguidamente duas vezes na trave e duas vezes foi desviada por Newton e Biguá quase ao transpor a linha de "goal"! E para culminar um lance em que Domingos, avançado, recebendo a bola, investiu e chutou a "goal", recebendo tremenda manifestação da torcida.

VITORIA NO DERRADEIRO MINUTO — CORINTHIANS, 3-2!

Não desanimou o Corinthians diante da resistencia desesperada dos rubro-negros, ganhando até, pelo contrario, maior estimulo. A alteração operada no ataque, com Hércules transformado em chefe dos artilheiros, duplicou-lhe o impeto ofensivo, levando-o a concentrar o seu jogo dentro da area rubro-negra, obrigando Biguá, Luiz e Artigas a verdadeiros prodigios. O goleiro, então, foi um espetáculo, constituindo-se a figura culminante do "onze" carioca, nada lhe desmerecendo os "goals" que o abateram e que afinal significaram a vitoria do Corinthians. Uma vitoria obtida no derradeiro minuto, mais expressiva e grata aos corinthianos, por isso. O empate, que contentava o Corinthians, como resultado final, presipitou-se aos 40 minutos, por obra de Agostinho, numa carregada de Servilio, atraindo os zagueiros. O ponta entrou cruzado e atirou sem apelo para Luiz. Finalmente aos 44 minutos, Servilio e Hércules trocaram entre si a pelota, servindo o meia a Valter, que se internou area a dentro, bateu Artigas e Newton na corrida e chutou quase sem angulo, mas com violencia suficiente para alcançar o seu objetivo. 3-2 para o Corinthians, após encerrar o primeiro tempo perdendo de 2-0 e quase desacreditado pelo mau desempenho do seu ataque, até a saida de Milani. Uma vitoria brilhante, nitida e justa, se atentarmos que o juiz não validou um tento indiscutivel de Agostinho no fim do primeiro tempo. Mas o Flamengo, mesmo batido, merece elogios, porque desfalcado, lutou como um bravo, caindo de pé. Quer dizer, tanto foi digno o Corinthians na vitoria como valoroso o Flamengo na derrota.

ARBITRAGEM DEFEITUOSA DE ETZEL

João Etzel foi o juiz, cumprindo defeituoso desempenho. Alem de não consignar um tento valido do Corinthians, marcou muitas faltas erradamente, deixando passar em claro outras. Um juiz fraco, tecnicamente, mas imparcial e honesto.

RENDA E "TEAMS"

Embora o Pacaembú se apresentasse completamente lotado e tendo os sócios do Corinthians pago ingresso, a renda não satisfez, arrecadando-se [illegible] apenas a importancia de Cr$ [illegible]. Os dois quadros formaram assim:

CORINTHIANS — [illegible]

FLAMENGO — [illegible] Pirilo e Vevé [illegible]

Vitorio Fileline venceu a travessia de São Paulo a nado

S. PAULO, 14 (Asapress) — Realizou-se na manhã de ontem, no Tietê, a 18.ª travessia de São Paulo a nado, com belissimo transcorrer, tendo os resultados obtidos confirmado a expectiva geral, que dava como provaveis vencedores os nadadores Vitorio Fileline e Antenor Ferreira da Silva, (Paraiba)., A classificação individual foi a seguinte: — Vitorio Fileline (Floresta) — 52m.20s; 2.º, Antenor Ferreira da Silva (Paraiba) — 50m,47; e terceiro, Eduardo Melo (Tenis Clube) — 51m,51s.

Vitorioso o S. Cristovão no Maranhão

S. LUIZ, 14 (Asapress) — O São Cristovão derrotou o Sampaio por três a zero. A Federação Maranhense, às 20 hs. homenageou o São Cristovão, oferecendo-lhe um jantar, no Grande Hotel, no qual compareceu o interventor federal.

O Melhoral F. C. derrotou o Cinelandia F. C. pela contagem de 8-0!

Enfrentando as equipes do Cinelandia F. C., conquistou o Melhoral F. C., no domingo último, nova e expressiva vitoria. A peleja que se realizou no campo do Forte de São João, na Urca, num ambiente de absoluta disciplina e franca cordialidade, terminou favoravel ao Melhoral F. C. pela expressiva contagem de 8-0.

O quadro vencedor entrou em campo com a seguinte constituição: [illegible]

Os tentos [illegible]

[illegible] Melhoral F. C. [illegible]

Serão entregues, hoje, à tarde, os premios da "Subida da Montanha"

Será realizada hoje às 17,30, na sede do Automovel Clube do Brasil a cerimonia da entrega de premios aos classificados na "Subida da Montanha". E' a seguinte a relação dos premiados:

1.º lugar — Francisco Landi — cinco mil cruzeiros em dinheiro, taça "Prefeitura de Petrópolis" e taça "Quitandinha".

2.º lugar — Geraldo Avelar — dois mil e quinhentos cruzeiros em dinheiro, taça "Manuel Lopes" e medalha de bronze.

3.º lugar — Salvador Chiappazo — mil e quinhentos cruzeiros em dinheiro e medalha de bronze.

4.º lugar — R. A. Cazeaux — mil cruzeiros em dinheiro e medalha de bronze.

5.º lugar — Carlos Mac Dowell da Costa — quinhentos cruzeiros em dinheiro e medalha de bronze.

Os premios serão entregues pelo sr. Marcio Alves, prefeito de Petrópolis, especialmente convidado para presidir a cerimonia.

O Fluminense jogará, hoje, contra o Juventus

O Fluminense jogará, hoje, em São Paulo, enfrentando o Juventus, sendo a luta travada no estadio de Pacaembú.

Apesar de vencido diante do São Paulo, o quadro carioca deixou boa impressão e, por esse motivo o jogo desta noite deverá reunir uma boa assistencia.

Encerrado o Congresso do Campeonato Brasileiro Juvenil de Natação

Designado Porto Alegre para o certame de 1945

A noite de domingo, reuniram-se, na sede da Federação Metropolitana de Natação, os delegados das entidades concorrentes ao campeonato brasileiro juvenil de natação, disputado à tarde, e vencido pelos representantes de Minas Gerais.

Nessa reunião, que encerrou o Congresso pertinente àquele certame, foram proclamados os campeões. Ficou assentado que o campeonato juvenil de 1945 será realizado em Porto Alegre, caso as condições de transporte o permitam. Até dezembro do ano corrente deverá a C. B. D. verificar a possibilidade da realização do certame na capital gaucha. Em caso negativo, o campeonato juvenil de 1945 será efetuado em Belo Horizonte.

HOMENAGEADOS OS DELEGADOS

Ontem, os delegados cariocas, mineiros, paulistas e gauchos foram homenageados com um jantar realizado num dos restaurantes da cidade.

PASSEIO

Hoje, pela manhã, a C. B. D. promoverá um passeio dos nadadores mineiros, paulistas e gauchos à Ilha de Paquetá.

Vencido pelo Internacional o clássico gaucho

PORTO ALEGRE, 14 (Asapress) — No estadio dos Eucaliptus, realizou-se o clássico Gremio e Internacional, abrindo auspiciosamente a temporada futebolistica de 1944. Apesar do calor intenso, foi grande a assistencia. O Internacional venceu a partida, num jogo movimentadissimo e bastante disputado, caracterizado pelo equilibrio de forças dos dois esquadrões.

O juiz, Henrique Maia Failyace, atuou muito bem. Os quadros foram os seguintes:

INTERNACIONAL: Ivo — Alfeu e Nena — Baiano, Ávila e Abigail — Tesourinha, Rui, Vilalba, Perez e Carlotos.

GREMIO: Julio — Clarel e Rui — André, Sanguenetti e Heitor (depois, Vinicius) — Galdino, Ivo, Touguinha, Remoncito e Mario.

No primeiro tempo, aos 19 minutos Vilalba marca o primeiro tento do Internacional, único desta fase. Touguinha, aos 31 minutos, e Mario, aos 45, marcam os dois tentos do Gremio. Assim, a primeira fase termina favoravel ao Gremio, por 2-1.

No segundo tempo, o Internacional reage valentemente, marcando Rui, aos 30 minutos e Perez, oito minutos após, os tentos que dão a vitoria ao tetra-campeão da cidade e do Estado.

Treinarão o Bonsucesso e o Vasco

Foi noticiado que o Vasco da Gama realizaria uma partida "revanche" com o Bangú. Os dirigentes cruzmaltinos informaram porem, à nossa reportagem que não se cogita de tal jogo. Amanhã, à tarde, o Vasco treinará no campo da avenida Teixeira de Castro.

Estreou o América em S. Lourenço

O América estreou ante-ontem em São Lourenço, enfrentando o Vasco da Gama local. O "team" rubro venceu com dificuldade, pela contagem de 2.1.

A renda do jogo foi de Cr$ 8.500,00.

Pedidos de subvenção ao C. N. D.

O Mavilis enviou à F. M. F., para ser encaminhado ao Conselho Nacional de Desportos, um oficio solicitando auxilio monetario para melhorar sua praça de esportes.

Apurou a nossa reportagem que o Olaria, River e Vallim vão fazer hoje idêntico pedido.

APÓLICES
Compram-se pelo melhor preço
Cia. Aurea, R. Miguel Couto, 5

Quer registrar-se como técnico de tenis

Pela Federação Paulista de Tenis foi encaminhado à C. B. D. um pedido do sr. José Salomão, dirigido ao Conselho Nacional de Desportos. Alegando que vem atuando como técnico de tenis desde 1932, tendo se iniciado nessas funções no Tenis Clube Paulista e presentemente a exerce no C. A. Monte Libano, de Ibiapuéra, São Paulo, pede ao C. N. D. lhe seja permitido registro como técnico.

Assinou o novo contrato

A medio Afonsinho já assinou o novo contrato que o prenderá ao Fluminense por mais um ano. No domingo, Afonsinho e Rui participaram do treino dos amadores do clube tricolor, realizado no campo do Botafogo F. R.

Voleibol na A. C. M.

Reina entre os associados da A. C. M. grande interesse pelo próximo Campeonato Anual de Voleibol, cujas inscrições se encontram abertas na rouparia da instituição da Espianada do Castelo.

Os jogos do XX Campeonato serão realizados às segundas, quartas e sextas-feiras, começando o primeiro às 20 horas e o segundo às 20,45 horas, tendo sido marcado o seu inicio para o próximo dia 6 de março.

Dificil a elaboração da tabela do certame de amadores

O chefe do Departamento de Amadores da Federação Metropolitana de Futebol reunirá os representantes dos clubes da 1.ª categoria, numa importante reunião a realizar-se depois de amanhã.

O assunto é de grande importancia porque a confecção da tabela depende de um acordo entre os clubes em virtude da maioria dos campos estar interditados.

Venceu o Internacional

PORTO ALEGRE, 14 (A. N.) — Realizou-se ontem, a primeira partida entre os clubes da primeira serie, na atual temporada. Nesse encontro, disputado entre o Internacional e o Gremio, venceu aquele pelo "score" de 3-2.

Dr. Fernando Paulino
CIRURGIA E UROLOGIA
R. México, 168 — 42-5543 — 26-3507

Pra ler no bonde

O Campeonato Brasileiro Infanto-Juvenil de Natação foi uma demonstração magnifica do indice de progresso que o salutar esporte já conseguiu em nosso país. Da luta sensacional travada entre as poderosas equipes de Minas, Distrito Federal e São Paulo, surgiu a quebra de nada menos de onze "records" nacionais. Os gauchos, aliás, tambem colaboraram nesse saldo apreciavel. Os mineiros que levantaram pela quinta vez o titulo fizeram cinco novos recordistas: Luiz Amaral, Maria da Fé Gigliotti, Edelweiss Simões, Maria Prates e Humberto Santana Filho; os cariocas vice-campeões, fizeram dois: Talita Rodrigues e Ivo da Volta; os paulistas dois: João Trombini e Jamil Jonas e os gauchos dois: Marly Zielincks e Francisco Sisson. Com essa compreensão demonstrada por dirigentes e tecnicos, podemos alimentar sempre a esperança de jamais perdermos a hegemonia conquistada em Viña del Mar.

* * *

A vitoria de Minas Gerais mais uma vez teve como segredo a homogeneidade. Preparados por uma valorosa equipe de técnicos, entre os quais cumpre-nos salientar a figura de Carlos de Campos Sobrinho, os mineiros figuraram destacadamente em todas as provas, não havendo uma sequer em que não marcassem pontos. Foram tambem numerosas as vezes em que os montanheses se classificaram em 1.º e 2.º lugares. A vitoria de Minas não é apenas das Alterosas, mas uma vitoria do Brasil, porque ela representou em última análise a coroação de um trabalho magnifico em prol da eugenia de nossa raça.

* * *

Um dos técnicos cariocas declarou, após o término do Campeonato Brasileiro Infanto-Juvenil de Natação, que, enquanto não terminasse o clubismo, o Distrito Federal não levantaria o titulo. De fato, por mais carinho que a Federação Metropolitana empregasse no preparo dos seus representantes, ainda houve falta de colaboração, e, assim, a equipe carioca não poude contar com alguns valores. Essa afirmação nossa longe está de querer desmerecer os campeões absolutos do Brasil, dignos, por tudo, do titulo que vêm conquistando há cinco anos, mas, impõe-se como uma advertencia para os futuros certame.

O L.C.

Derrotado o Santos em Belo Horizonte

No encontro realizado ante-ontem, em Belo Horizonte, o America local derrotou o Santos pela contagem de 4-1.

JÓIAS ouro, platina, brilhante, prataria e Cautelas da Caixa Econômica, paga-se o melhor preço, JOALHERIA PASCOAL — Av. Rio Branco, 153, esq. da Assembléia.

CARTEIRAS DE IDENTIDADE
Casamento, Folha Corrida, Registro de Nascimento, Certificado Militar, Registro de Diplomas, Legalização de Estrangeiros e outros documentos — Av. MAR. FLORIANO, 219, sob. — TEL. 23-3003 — J. SIQUEIRA — (Prox. à Light), frente ao Itamarati.

JUROS DE APÓLICES
Pagamento imediato com pequeno desconto.
Cia. Aurea, R. Miguel Couto, 5

CALMANTINA
DE GIFFONI
Eficaz contra as enxaquecas, nevralgias, dores de cabeça, influenza ou gripe, resfriados, reumatismo e dores em geral. Evita e combate os resfriados.
Nas farmacias e drogarias.
Em vidros de 30 e envelopes de 2 comprimidos.
Deposito geral: Drogaria Francisco Giffoni — Rua Primeiro de Março, 17 — Rio

Dr. Eurico Costa
HEMORROIDAS
VIAS URINARIAS
[illegible]

VIAS URINARIAS
Agudas ou crônicas — Próstata — Bexiga — Rins e uretra — [illegible]
Trat. rápido com injeções intramusculares
DR. MARIO NEVES [illegible]